臺灣日日新報 夕刊
三月二十一日
夕刊定價一部二錢
發行兼編輯印刷人 佐々木…
發行所 臺北市榮町四丁目 臺灣日日新報社
基隆支局 臺中支局 臺南支局 花蓮港支局 大阪支局 東京支局

マツダランプ

天皇陛下御親祭

春季皇靈祭宮中の御儀

【東京二十一日發同盟】春季皇靈祭の二十一日宮中では天皇陛下御親祭の下に嚴かに御祭典を擧げさせられた、此日午前九時三十分皇族には秩父宮殿下を始め奉り御在京各皇族殿下御參列近衛首相以下文武百官參列三殿祭典御儀…同を奏し奉り天皇陛下には午前十時黄櫨染御袍を召させられて出御御告文を奏し給うて御拜禮あらせられ續いて各皇族殿下御拜禮諸員拜禮があり次で神殿祭を御親祭あらせられて嚴かに御儀を終へさせられた

貴族院獨自の見解で電力案再修正に決す

廿四、五日頃 本會議に上程

【東京二十一日發同盟】貴族院における電力案は二十日の委員會を以て一先づ質問を打切り二十二日午前十時より政府側を交へず特別委員のみの懇談會を開き同案に對する委員會としての態度を協議する事となつた而して委員會の空氣は新設特殊會社將來の運營に支障を來さざる事を主眼とし且つ外債關係も十分考慮し一方これに依つて民間會社に不利益を與へ爲めに發電事業に影響を生ずる事なきやう法律上及び實際上の兩方面から愼重に考慮を拂ひ貴族院獨自の見解を以て再修正を行ふといふ點に一致しをり從つて同日の懇談會では修正條項につき大體の意見が纏まれば小委員を擧げて法文化した上特別委員會で正式決定順調に進めば廿四日か廿五日の本會議に上程する事となら う

總動員法の委任命令 "執行命令"と抵觸せず

政府側の抱く見解

【東京二十一日發同盟】二十日の貴族院國家總動員法案委員會に於いて宮本、山岡、伊澤、馬場等の各委員と國務大臣其他政府委員との間に論議された委任命令と執行命令との問題に關し政府は本法に『勅令の定むる所に依り』とある所謂委任命令の事項は其の中に憲法第九條の執行命令をも包含してゐる事を明かにしたが更に執行命令に屬するものまでを委任命令としたる理由についての追及に對し左の如き見解を執つてゐる

一、政府が貴族院側の要求に依つて配付した總動員法施行要綱を見ると一見如何にも委員側の指摘の如く執行命令と見られる條項が多くあるがこの要綱は參考の爲めに作製したものである從つて其の委任事項の內容も極めて抽象的なもので從つて實際の運用に當つては必ずしも要綱に示してある通りとは限らない今から要綱記載の事項のみを唯一不動の規定なりとして將來を斷ずるは頗る危險である

一、本法が將來發動に際して施行さるべき勅令の內容は其の時の情勢に即應したものとなるので あるから今から具體的の事を一一規定して置く譯には行かぬこの意味に於いて要綱は全く參考であつて將來この規定通り行くものではない

一、從つて施行要綱のみを見て執行命令で行けるものを委任命令と規定した事は不當なりと爲し或は全部の條項悉くを以て委任命令なりとして均しく憲法違反なりと爲す非難は何れも其の的を失してゐる

成立法案四十件

議案の審議狀況

【東京二十一日發同盟】今議會に政府に提出された法律案は貴族院に提出せるもの十八件、衆議院に提出せるもの六十八件合計八十六件の多數に上るが二十日現在に於ける審議の現況は兩院を通過成立せるもの四十件、貴族院に停滯中のもの二十九件(內二十八件は衆議院より送付)衆議院で停滯中のもの十七件(內九件は貴族院より送付)で其の內譯は左の如くである

△貴族院に提出法案十八件中

一、兩院通過八件

一、貴族院のみ通過九件

イ、衆議院本會議未上程のもの…

ロ、衆議院委員會で可決し未だ本會議に報告せざるもの七件

ハ、衆議院委員會で審議中のもの二件

二、貴族院委員會で可決未だ本會議に報告せざるもの一件

△衆議院に提出法案六十八件中

一、兩院通過三十二件

一、衆議院のみ通過二十八件

イ、貴族院本會議未上程のもの なし

ロ、貴族院委員會で可決し未だ本會議に報告せざるもの四件

ハ、貴族院委員會で審議中のもの二十四件

一、衆議院本會議未上程のもの七件

一、衆議院委員會で審議中のもの一件

皇軍の厚い施設で〇〇島は樂天地

三萬の島民深く感謝

【香港二十一日發】〇〇島は日本軍の占據以來その治安は完全に維持された許りでなく島民の生活保護やマラリア赤痢等の風土病其他衞生の點に至る迄行屆いた施設がなされてゐるので住民は安住樂業を謳歌して居り先頃は三万の島民に稱徳を行つたがいづれもわが軍に感謝の意を表してゐる

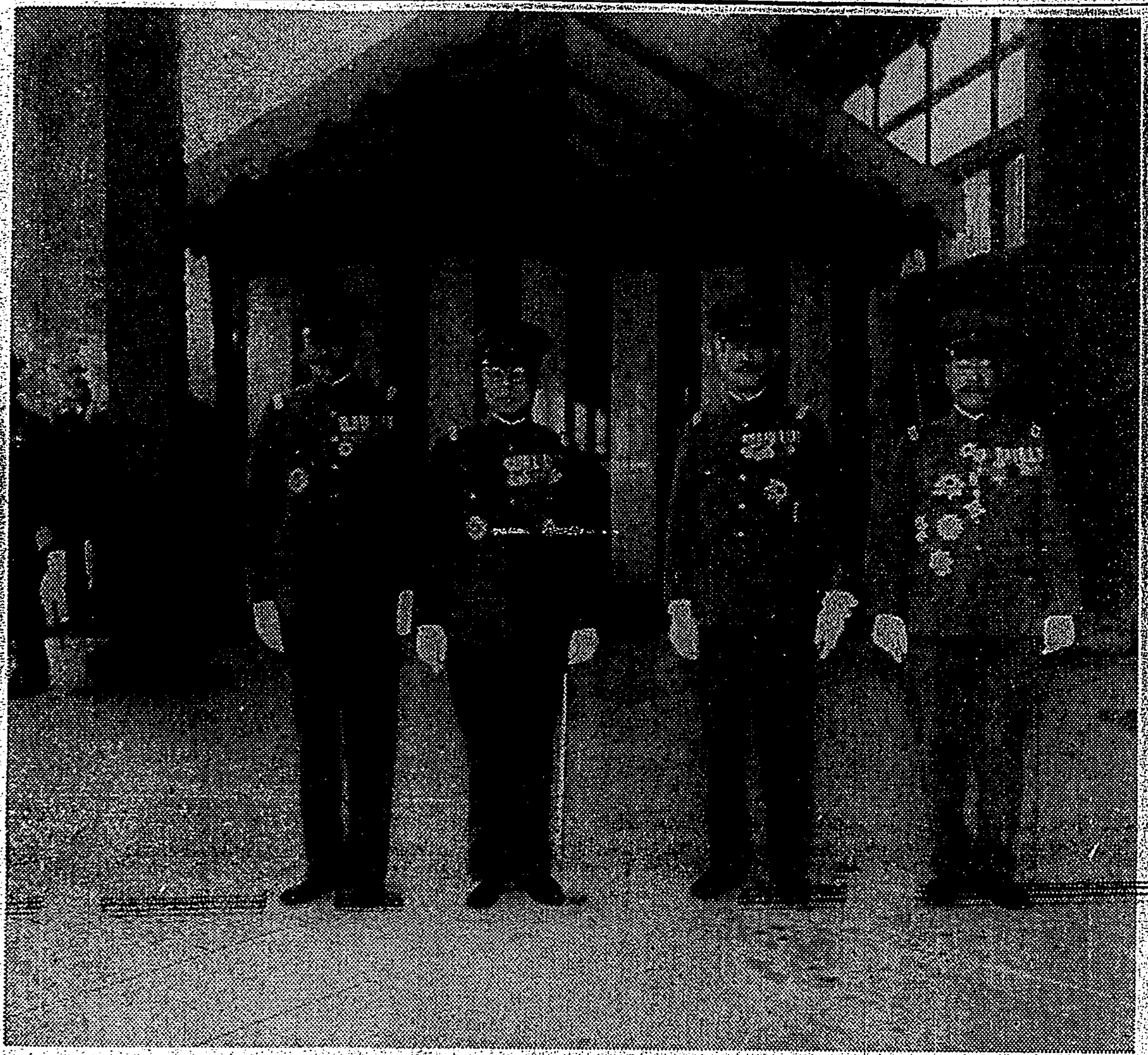

凱旋各將軍に御陪食仰付けらる

天皇陛下には朝香中將宮殿下を召め奉り、前上海方面軍最高指揮官松井石根大將、前軍司令官柳川平助中將、北支、南支に活躍した谷壽夫中將、並に江南戰線に武勳を樹てて十七日凱旋入京した山室宗武中將等五將軍以下各部隊を十八日正午宮中豐明殿に召され御慰勞の思召にて午餐の御陪食を仰付けられた(寫眞は向つて左より山室中將、柳川中將、松井大將、谷中將)……(於東車寄)……

長汀共產匪騷ぐ

官憲と遂に衝突

【香港二十一日發】福建省長汀の共產匪分子は同地の孫文逝世記念…を舉行し果ては現政府の政策を詬…國共合作…統一戰線…演説をなしたが…當日は…の外軍民…參會…密謀…各所で…されてゐたことと…するので…當の官憲と衝突し多數の檢束者を出すに至つた、…とて一時は大騒ぎを演じた

初代駐滿伊國公使着任す

【新京二十日發同盟】初代駐滿イタリー公使コルテーゼ氏は二十日午後六時二十分奉天より新京に…

在支邦人企業

復興資金融通に政府が損失補償

經費を追加豫算計上

【東京二十一日發同盟】政府は在支邦人企業中紡績業及び工業復興資金を預金部資金を通じて融通する事となつたが更に在支邦人企業の資金融通の爲め金融機關に對し貸出の半額の損失補償を爲す事なりこれに要する經費を外務省所管の追加豫算第二號に計上し議會に左の如く提出した

一、在支邦人企業復興資金融通損失補償

政府は金融機關が支那事變に依り損害を蒙りたる在支邦人紡績及び工業の經營者に對し其の復興に資する爲め昭和十三年四月より同十六年三月に至る間に於いて總額二千二百万円を限り政府の承認を受け資金を融通しこれに依り損失(損失決定の基準は政府之を定む)を受けたる時は其の貸付金額の十分の五を限度とし總額千百万円を限り損失を補償する契約を締結する事を得る

上海を中心に內河航行は制限

◇…三當局が發表

【上海二十日發同盟】上海を中心として占領地域內各方面に通ずる內河航行に對しては軍事取締の必要上三月二十日以後は嚴重なる制限を設けることとなり二十日午後陸、海、外三當局は次の如く發表した

內河航行に關する當局發表(陸海外)

一、占領區域の右記航路に當分の間內河航行許可證を有せる船舶の外總て之を以て運航する一般船舶の通行を禁止せらる

上海―松江―泖港鎭―平湖
上海―松江―嘉興―杭州
上海―松江―平望―嘉興
上海―黄渡―朱家角
上海―崑山―蘇州―無錫―武進
上海―丹陽―鎭江
上海―崑山―常熟―蘇州
上海―嘉定―太倉―常熟
上海―崇明島―通州

海上國民精神總動員聯盟

神戸で發會式

【神戸二十一日發本社支局特電】日本船主協會、日本海員組合、日本海員協會の海運關係三團體では國民精神總動員運動に呼應すべく海上國民精神總動員聯盟を結成し海運に從事する者全部が一體となり益々日本精神を發揮すべく二十四日神戸市海員會館に於て發會式を擧げ聯盟規約を制定し、實踐要綱を議決する事になつた船主、船員一體のこの運動は注視されてゐる

シヤカロでも檜から香料

奥田氏が近く着手

新竹州竹東郡竹東街木材商奥田廣吉氏は數年前より新竹州…地シヤカロ森林の檜伐木造材の許可を受け爾來十餘万石の材木を搬出したが最近に至り檜の根株より抽出する檜油は製藥用及び香料の原料となり且つ某會社が既に檜油を製造して相當な成績を擧げてゐるに鑑み奥田氏も此の廢物又は今後造林する無數の根株を利用すれば經營も容易になるので不日附近部落に一臺打台の上差當り二馬力發動機一台を購入据付けて試驗的に行ひ相當の結果を得れば街內の內台人有力者を網羅して竹東香料會社を組織して本格的に操業する筈である

その日その日

○

防共を生命のドイツだ 隣のチエッコが、ソ聯と手を握つてゐる間柄では、默つて居れまい――

○

洋の東西でも、理窟は同じで、赤と結ぶ蔣政權を、日本だつて其儘にしては置けない

○

徐州を距る十里程まで皇軍既に堂々と進擊、敗殘の國府軍に最後の大鐵槌を下す日も近からん

○

一陽來復するも國府治下の風物や如何に、高邈の詩ではないが、"柳條色を弄すれど見るに忍びず梅花枝に滿つるも空しく斷腸"

○

廣東や廣西に、南支を救う巨人は居らぬか、今の時局を洞察する達見の士は無いか――對日工作は今からでも遅くはない

○

"死なう團"の死は犬死以下、"君の馬前"以外に生命を浪費する阿呆團

★無絃琴★

先ごろ飛行機で樂務視察に來台した岡崎眞一君は、神戸の百万長者神戸銀行取締役會長、前台灣上社長たる岡崎忠雄君の長男、大谷拓相に取つては女婿で、まだ三十二歳といふ若さだ。その昔は慶應ボーイとして鳴らしたもの、岳父大谷拓田師に負けぬ程の大柄で、見るからに明朗な青年、台灣青果の川島清君とも縁戚だとある▲十年近くも前、まだ學生時代に台灣へやつて來て東台灣を一巡、その頃何世間には十分に知られてゐなかつた太魯閣などへも入り、台灣の南端を經て西部をも見、阿里山にも登つたといふが、その頃の台灣とは大分に違つてゐるので今昔の感を頻に深うしてゐるさうだ▲台北帝大…町君は、その研究期間も殘きたので…院の醫長で在外研究中の大橋平治…で去る一月二十七日伊太利ナポリから香取丸に乘船この二十八日に基隆に入港、歸朝する筈であるがナポリを出發間際に台北空襲のニユースを新聞で見、吃驚仰天▲外電なので支那側のヨタ宣傳かも知れずと一時はてんた空だのみをしてみたさうだ、遠方でニユースだけ聞いてゐると得て大げさに思はれるものである▲前回の本朝、韓…から徐州までの距離…は、百支里足らずの誤、日本里程では十數里。

愛情の一群 (80)

村山知義 作
伊東顯 畫

虐げられた愛情(七)

「放浪兒」とか「野良犬」とかお正をそんなふうに考へようとするものがありはしたが、細君といふものに對する眞道の今までの觀念をくつがへして、ほのぼのとした滿足の世界をちらつと覗かせてくれた彼女の居なくなつたことは、自分でも思ひもよらぬ落膽を彼の中に呼び起した。

その日の演員の客の前で、ナポレオンに扮して兩腳をウンと踏んばり

「機會は來るものにあらず、余が作るものなり!」

と怒鳴つて左の掌骨でガンとテーブルをブンなぐつた。その手の甲に、紫色に浮き上つた齒列の痕が眼にはいると、舞台の上である ことも忘れ、くつをれて泣きだしたくなつた。

さがすとすれば桃市の家よりほかにはなかつたが、あんなに信頼され、たよられながら、半月とたたぬうちに逃げ出されたのでは、どうにも合はせる顏がない。

もうもうの穢れを拂ふといふ意味で、毎朝鉄かさすノリトをあげてはゐるものの、彼の信じるところによれば、神といふものは、それ以上の願ひごとを一々かなへてくれるやうな都合のよいものではなかつたので、そこへたよると云ふわけにも行かない。占ひとかおみくじとか云ふものにも全く信用を置いてゐない。自力をもつて獨立獨行する、これが彼の信念であるから、寅利あらず、と云ふ事になれば、忍べばどうにかなる、といふこともなく、ただひたすらに「忍べ!眞道純造!忍べ」と齒を食ひしばつて頑張るだけである。

失踪四日目の朝、一人の洋服男が米屋の店先に眞道を訪れた。

「君が眞道純造だね?」

「はア」

「神稼止すといふ女を知つてるかね?」

「へ?――いいえ」

「知らん筈はない!」

その男は恐力のある聲を出したびくりして考へてゐたが実際家を

それさへ白狀すればいいのだが、亭主が死んだあとで桃の引出しの中にあつたと聞化してゐる。正直に云はなければ二十九日の拘留だけで濟まんかも知れんぞ、とおどかしても、頑として突つ張つてゐる。實にしぶとい女だ。いつたい君と此の女とはどういふ關係なのか?

「どういふ關係とおたづねにあつかつても、全く、どう、と云ふことも出來ないやうな、何でもないと云へば何でもないし、しかし主觀的な氣持といふ問題となりますと――」

「何を云つてるんだ。ここは喜劇の舞台と違ふぞ。夫婦か、夫婦でないか、いろかいろでないか、と訊いてるんだ」

「それはもちろん、どちらでもございません」

「どれでもなくて同棲しとると云ふことがあるか!」

「ございます!」

「君も相當しぶといな。ま、よし。ぢやアこれはどこから持つて來た?」

眼の前にころがされた鋏や環を見て、眞道は血の氣を失つた。泣くことや惡口を云ふことが嫌ひであると同じに、彼は嘘をつくことが大嫌ひであつた。だが今は前に

「見たこと、ございません」

と云ひ放つた。

ポンと打つて

「ああ、お正さんです。お正さんでせう。あの人、いま、どうしとります?」

「僕はかういふものだが、この女は今、Y署に拘留されてゐる。僕と一緒にちよつと來て貰ひたい」

「へえ、警察に?いつたい、あの人、何をしましたんでせう?」

「何でもいいから一緒に來給へ」

Y署へ行つて話を聞くと、お正の死んだ夫が勤めてゐた保險會社へ、オーヴァーを着るのも忘れて飛んでつけに來た、と云ふのである。何處でそんなものを手に入れたか

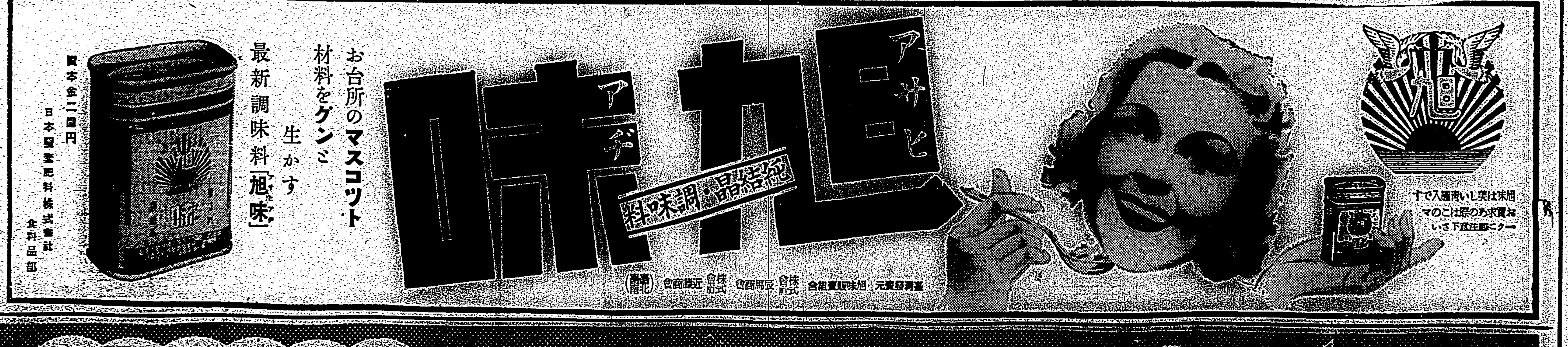

感冒!
解熱 鎮痛
"流感"
今年も流行性の感冒が喉へられて困りますが斯うした時季には解熱にも殺菌消毒の作用が必要です。
〇ミッツ解熱剤は內容を改良し藥效が一層確實とした解熱劑、頭痛の解熱劑であり、感冒、頭痛、神經痛、リウマチス等の解熱鎭痛劑に特效があります
定價四十八錢

空陸よりの猛攻に敵防禦陣地潰滅近し
我軍徐州目差して迫る

【濟南二十日發同盟】十九日韓莊を占領した我軍は二十日朝來幅三十米の大運河を挾み對岸の敵と激戰我は激烈な十字砲火を敵に浴せ砲聲殷々として山東、江蘇省境に擴がる微山湖を震撼して僅か十里の彼方徐州に在る敵將李宗仁の心膽を寒からしめてゐるこの大運河の一戰こそ敵が徐州を守る最後の防禦戰であり我が飛行機の偵察に據れば約一萬の敵が大運河南岸の堅陣一帶に眞黒に群つて必死の防戰に努めてゐるが空陸よりする我が猛攻に敵すべくもなく一方大運河以南に敵を强壓する我が〇〇部隊の一部は疾風の如く東方沂州街道上の要害嶧縣を陷して沂州西南方二十里に迫り同方面の敵二箇師は完全に我が挾擊化の態勢下に曝出されて此處にも殲滅の運命が刻々と迫つてゐる斯くして我軍の神速と猛威の前に隴海線上に於ける防禦陣地は今や潰滅に瀕してゐる

支那側死物狂ひの防備

【上海二十日發同盟】漢口來電に依れば津浦線北段に於ける我軍の南下徐州攻略に對し支那側は死物狂ひの防備を固め津浦線を中心に東方より龐炳勛、張自忠兩軍、西方より孫相望、曹福林兩軍を以て南下を喰止める作戰に出てゐるが滕縣の激戰で百二十二師長王銘章は戰死し第百三十一師長陳離は重傷を負うた

新鋭機を配し――
島内定期航空の充實策愈よ成る
報いられた曾彌原機の犧牲

四月一日愈々全島一周コースとなるため、每日復週の空のルート完成と同時に台南馬公間の定期郵便航空も此の宿題ルートに毎日運航、今秋十月を期して實施せられる

航空機への期待と共に台南馬公の海上コースは冬期晴天の日は季節風十五、六米以上の烈風が吹き風がなければ猛烈なガスといふ難コースである上に飛行高度にも制限があるため、この區間をフォッカー式スーパー・ユニバーサル機の如き單發動機の飛行機では万一機關に故障を生じた場合、當然今回の曾彌原機が遭難した如き危險が豫想され、關係者の間でも適當な機種をこれに充當することが協議されてゐたが、機材補給の關係から今日まで

批判の　メスは各所から

延々に　なつてゐたもの

の前に此の路に對しては異常な期待と注視が拂はれてゐるが、去る十七日台灣航空界にかけ替への無い曾彌原、堀内の二鳥人を良文港海に失ひ、此の全區間海上九十五粁に對する自然の暴威を征服するための新しい努力と銳い

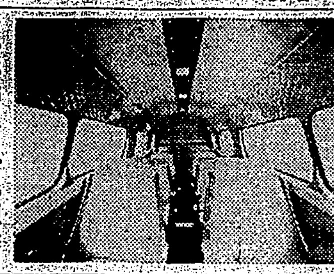

である、四月一日からの内台毎日運航と共に島内線も東廻り西廻り

便の全島一周コースとなるため、乘務員の增員をなすと共に前車の轍に鑑み福岡、蔚山間の海上飛行で數ケ年の試練を經て來た三菱エア・スピード・エンヴオイ（ひなづる）型双發動機附輸送機二台と台灣には馴染の深いフォッカー式三M機一台を台北支所所屬として今月末までに福岡支所から空輸されて陣容の整備擴充を

圖ること　となつた、

エンヴオイ機は木製であるが乘員一名と乘客六名を乘せリンクス二百二十五馬力發動機を二台裝備して居り最大速度二百七十四粁、巡航速度二百二十五粁、航續時間二時間で台灣の如き地形には最も安富した輸送機であらう、これに依つて内地より遲れてゐた台灣島内の

定期航空界の陣容も同一水準に達し曾彌原機の貴い犧牲も台灣島内航空發達史に一エポックを作り

報いら　れることになつ

た譯である、尙台北支所詰として内地から增員された操縱士は今井仁、久家元二の兩氏で久家氏は長崎縣北松浦郡平戶の人本年四十歳陸軍出身のヴエテランで滿洲航空會社、帝國飛行協會を經て最近日本航空會社に入社、今井氏は千葉縣山武郡睦岡の人、本年二十五歳日本輕飛行機俱樂部で飛行術を習得した新進氏調田から成長したプレッシユマンである、曾彌原氏の後任は近く内地から優秀な操縱士が來台する筈であるが要するに今次の

事故を　契機として島内

航空スタッフが全面的に强化される事になつたのは結構な事で曾彌原、堀内兩鳥人の事故をして貴重なものたらしめ絕後たらしめるには勿論今後一般の認識と當事者の努力に俟たねばならぬが之に依つてモットーたる絕對安全が一段と島内航空にもたらされるであらう

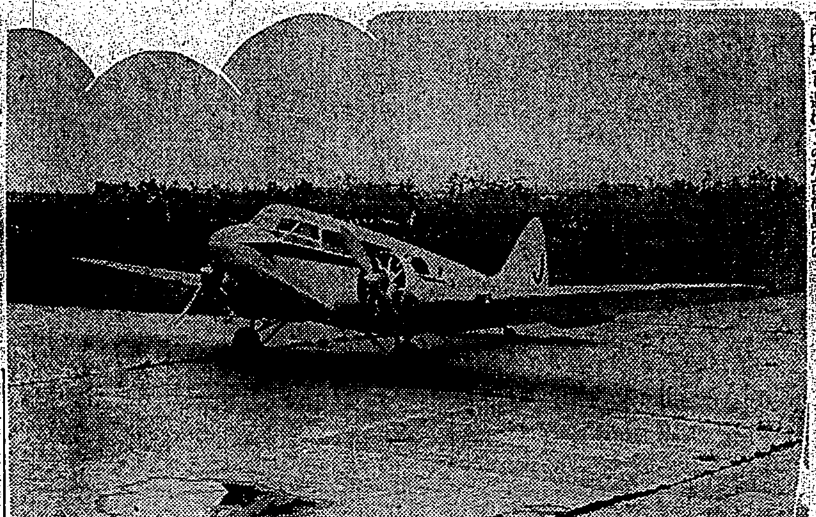

【寫眞は新鋭エンヴオイ機とその內部】

接客從業者のため
サービス講習會
臺北市觀光係で開催

島都台北市を中外に宣傳して内外の觀光客にお金を落して貰ひたいといふ處から、台北市觀光係では旣報の如く、其道の權威者を講師に委囑して接客戰線に活躍する店員、運轉手、車掌、旅館、ボーイ女中、料理屋、仲居、女給、藝妓等を公會堂に集めて講習會を開く事になつたが、時宜に適した催しとして申込者は二百六名の多數に上り、其發會式を二十一日午後零時半から公會堂に於て盛大に擧行した、初夏を思はすポカポカと暖い日本晴れの祭日にも拘らず…

八△合計、內地人百五十一名、本島人五十五名、計二百六名（寫眞は發會式場）

法相夫人母堂逝く

【東京二十一日發同盟】司法大臣鹽野季彦氏夫人母堂本多みつ子刀自は豫てから腦血管硬塞症の爲め療養中の所廿一日午前世田ケ谷區代田の自邸で逝去した享年七十一

同窓會員に限る由、希望者は二十六日迄に京町一ノ五二…宛申込まれたいと

賑かな顏觸で高砂丸が入港
萬國博勸誘に山本光雄氏來臺

【基隆電話】商船高砂丸は二十一日正午基隆に入港したが早くも皇紀二千六百年の記念大博覽會の出品勸誘に來た石黑元總督の秘書官であつた同博主事山本光雄氏同出品課長今井長太郎氏打台に出掛けてゐた日石山田鑛業所長、棉の買込に行つてゐた台灣棉花鈴木支配人、視察の爲め來台した北海道帝大田所敎授、台北帝大に講師として招聘された鳥賀法學博士それに大同信號吉岡專務、台北菊元重田氏の知名者、又三木正軍曹の遺骨が無言の凱旋をなした團體として大阪工大の視察團十八名あり又變つた所では徒て單身全國を廻つてゐる浪曲家京山孤舟氏がヒリッピンに招かれて軍用飛行機獻納討還助成に出掛ける爲やつて來たのや、東京銀座資生堂が化粧品販賣の一手段として台灣では初めてだと云ふ街頭實驗デモストレーションをやる爲め選り拔きのマネキン美人四名を連れて來たのが目立つた

山本氏談

…を去つてから八年、その後長崎博の時來てゐるから今度は五年振りだ、皇紀二千六百年奉祝記念事業の萬國博は日本としては勿論東洋にても最初の万國博である、會期は十五年三月十五日から八月一杯の百七十日間皆界に各外國の參加慫慂と府縣の參加へ…ると一方に東京地方…達する大事業である、今度の博覽會は今迄の行き方とは違つて日本內地の產物は同一館內に納め指定したものだけを陳列する方針を執る、外地は特設館を造る心算で臺灣でも勿論臺灣特設館を造つて貰ひたいと勸誘に來たので臺灣館には物産所を並べる許りでなく文化、文物、觀光その他總ゆる臺灣紹介の爲に力を盡して貰ひたいと思つてゐるこれから財源の一として已に前賣入場券を設賣したが來年の今頃第二回の前賣券販賣の時には臺灣でも是非買つて貰ふ

汐止街の獻納牛

【汐止電話】汐止街では獻納公用牛〇〇頭を二十日午前八時發送した

あすの天氣

臺北地方　西の疾風後雨
北部地方　南西の疾風後雨
東部地方　南西の和風後雨

西部地方　南西の疾風後雨
南部地方　南西の疾風後雨

概況（二十一日正午）七七二粍の高氣壓はシベリヤのバイカル湖方面にあり南東に移動し、七五〇粍の低氣壓は黃海にあり東北東に進む模樣、本島は一般に沿近海は南の疾風、愛海上は穩かであります

各地溫度（廿一日午後一時）

恒春　二六・一　臺中　二七・九
臺南　二八・一　臺北　二八・七
高雄　二八・九　基隆　二八・二
澎湖　二五・六　那覇　二二・一
花蓮港　二五・六　鹿児島　一八・四
阿里山　―　長崎
石垣島　二〇・四

小林部隊歩武堂々と吉縣城に入城す

【臨汾二十日發同盟】鯉登部隊は二十日午前四時半吉縣を占領續いて午後二時小林部隊も步武堂々入城した、斯くて山西西南部殘敵大掃蕩戰開始以來三日にして敵の根據地鄉寧、吉縣は完全に我手に歸し敗敵は西北方へ潰走した

發動機船が沈沒
乘客五十一名溺死か
朝鮮大山面沖の椿事

【京城二十日發同盟】仁川汽船會社所有發動機船（船名不詳）は十九日午前乘客五十八名を乘せ仁川沖の德積島へ向け航行中午後九時頃忠淸南道瑞山郡大山面沖合の暗礁に乘上げ船底を破損沈沒の憂目に遭ひ乘客七名は救助されたが、其他は行方不明となつたが溺死したものと見られてゐる

雲仙の風光を觀賞する伊太利使節の一行

（上）地獄谷附近（下）地藏さんを見る團長

今晩の映畫

◆芳乃館（五十二時半上映）1赤城しぐれ　午後九時五分　2臺灣日日ニュース　3大毎ニュース　八時五分　3煙る故郷　4旗本傳法

◆國際館（五十一時上映）1まごころ萬歲　午後二時　2オーケストラの少女　3臺日ニュース　4戀の猛人　マリイウイグマン

◆新世界館（五時半上映）1(佐幻)鶴屋南北(前篇)　午後九時　2パ社ニュース　3春風浪士　4江戶つ子三太

◆タイゲキ（五十一時上映）1ニュース　2初姿お祭半次　3我は海の子　4大地の子　5鼻唄お嬢さん

◆大世界館（五十一時半上映）1臺日新報ニュース　2パ社ニュース　3でかんしよ侍　4戰ふ民族

咳が烈しく出る　胸が痛む　熱も少しある　そんな時は　ゴリヤウ　護療

胃腸は倉庫に非ず

歡喜の丘　こんなに愉しい曲と悩しい時はかつてなかつた　若き日本の春を謳歌して團體界の美人藤山一郎が素朗と唄ふ！これは貧困の沙漠に見出されたオアシスだ！！　島田芳文・詩　古賀政男・曲　藤山一郎・唄　★東京ラプソディ　★若い青春で　B面　青春旅情　唄　藤山一郎　ギター 古賀政男　テイチクレコード

志らが赤毛染　るり羽　美しい綠の黑髮！！　生々とした若さと美しさ　これこそ「るり羽」の持つ魅力　特長　一、前洗ひせずとも良く染り　一、染は手輕に湯で溶ける　一、後洗ひ良き程色艶を增し　一、枕を汚さず永く保つ　一、日本髮洋髮何れにも良く　一、最も使ひよき染毛劑　（全國藥店にあり）

惡毒汚血　いろく病毒と　排泄淨化　毒掃丸　山崎帝國堂製

廉い・強い　飲み良い　小粒肝油　株式會社　鳥居商店

今好の紹介　永樂の花の山　花祭り開催　三月二十一日ヨリ七日間　券　カフエー永樂　金貳圓

專門花柳病科　台北市太平町一丁目（大稻埕入口）　周磐石　電話五五三

黴毒血液檢查　泌尿器・性病科　外科・婦人科　田和皮膚科　台北市西門町三　壽小學前　電四九五二番

生徒募集　活動寫眞應用　設備内容全島一　四月一日開始　夜間毎月十日開始　臺北市蓬萊町　公認　東洋自動車講習所

櫻に魁けて咲き揃つた爛漫の四月豪華新譜！！

レコード聽くなら　吹込のよい「キング」！　どなたもお早く蓄音器店へ

流行歌ヒット盤　赤城の夜　塩まさる唄

洋樂　日本テレフンケン（キングの洋樂盤）　管絃樂　レオノーレ　TELEFUNKEN

臨時發賣盤　浪花節　名曲獨唱　漫畫　凸凹黑兵衛　愛國行進曲

キングレコード

家庭と婦人

春風に乘る
スエーター(三)
ミラテ地、胸の刺繍は拔になつてゐる

入學試驗を目前に控へて
子供の自信を殺ぐな
親の態度が大いに影響する 落ちたら一方延ばす方がよい

帝大助教授 青木誠四郎

入學試驗に關する問題は、先づ學校の選び方から児童の能力、體質など、いろ〳〵ありますが、差し迫つた入學試驗について親が如何に處すべきか、帝大助教授青木誠四郎氏にお話を伺つてみます

入學試驗は慣れた者が常に勝つのであつて、如何に試驗問題が易しくならうとも、落伍者の出るのは避けられません。そこで準備のよろしきを得る必要が生じてきます。それ等に關し申しあげますと第一は無計畫な準備は駄目です。親は子供がとにかく机に向つて勉強して居ればそれで安心してゐますが、無暗な勉強は決して實力をつけないばかりか、それによる疲勞は頭腦の働きを鈍らせて、試驗に臨んだ際、解ける問題も解けず、又疲勞が重なつて健康を害し折角入學出來ても、體力が續かず途中で退學しなければならぬやうな羽目に陷るのです。ですから、目前に迫つた試驗を前に決して無理な勉強をさせてはなりません

△

第二に、子供に對する親の態度に、深い注意が必要です。子供が最後の努力をもつて、勉強に興味をもつやうに絶えず氣を配ります。それには叱責よりも褒賞が適當で、これは何も試驗勉強に限ることではありません「そんなに勉強せぬと落第するぞ」とはよくいふ言葉ですが、叱責と褒賞とではどちらが、成績が上るか調査したところ、叱責は極く最初には少し成績が上るが、次からは次第に下るのに反して、褒賞は下ることなく上る一方です

頭のよい子は叱られて成績の下る割合は少いのですが、頭の惡い子供や女の子には非常に惡い影響を與へます。又叱責は激勵でなくて自信を殺ぎ、試驗の際、出る實力も出なくなります

△

自信を殺ぐ今一つは、親がその恐怖を子供へ與へることと試驗の直前に難しい問題を課することです。「お前のことを考へてお母様は眠れなかつた」などといへば、子供もその恐怖の中へ入つて平靜な態度では試驗に臨めません 又、直前に難しい問題を課してそれが出來ないで、試驗の實際に當つて「ああ、又あれに似たのが出た」と先入感が働いて解するものも解けない場合が多いものです。子供が落ちることを暗示したり、子供を疑らせたり自信を殺いではいけません

第三は、若し子供が、合格しなかつた場合はどうするか。決して親はあわててはなりません。子供は一度失敗すると恐怖心を持ち、出來る子供でも二回、三回と失敗し、中には十回も受けたといふやうなものもあります。そこで御注意申したいのは、試みにこの學校を受けさせて見て、通つたら入れるといふことが一般に行はれ勝ちですが、それは子供の自信を殺ぐ以外の何物でもありませんから、その子供の實力に適つた學校を一つ選んで受驗させていただきたいことです

なほそれでも落ちた場合に、何處の學校へでもよいから入れるといふ考へもよくないと思ひます。さうした學校を子供は果して愛することが出來るでせうか。子供が中學校へ入學後に不良少年になるといふのも、その大部分は、その學校を愛することが出來ず、自づと傍路へ外れるためです。それよりもむしろ入學を今一年延ばすか、又は田舎の學校へ入れる方が、その子供のためだと思ひます

ス・フのために力瘤
生みの親商工省では 次の様に提燈を持つ

國策線に沿うて誕生した愛國人絹(ス・フ)はあらゆる方面からその缺點が指摘され、生れ出づる惱みをなめてゐるのに鑑み、生みの親の商工省では、どうか愛國人絹を國民大衆は可愛がつて一人前に育ててあげて下さいと云ふ親心から、人絹の特徴を次の如く發表しました

◇

太さ、長さ、光澤及び觸感を自由自在にすることが出來ます、即ち纖維の太さや長さは混紡する品種(例へば綿、毛、絹、人絹、麻等)に應じ、最も適するものを自由に製出することが出來ます、また、他の纖維によくなじむ性質を持つてゐるから綿に混紡すれば綿そつくりになり、毛を混紡すれば毛にそつくりなものが出來ます、光澤及び觸感も思ふやうに調節出來て、艶を消したものが出來るやうになり、ピカ〳〵光り過ぎるやうなことはありません

◇

價格が安定性を持つてゐます—ス・フは季節的に生產される綿や生絲に比べ工業生產品ですから豐凶の差が少く、また、綿などに比べて生產費中原料費の占める割合が低いため原料價格の高低に依る價格の變動が少く從つて價段が比較的に安定性を持つわけです

◇

均齊度が高い—ス・フは人工で製造するため他の天然纖維に比べて均齊度が高く、從つて實際に絲になつたものを比較しても全ス・フ絲は綿絲や毛絲に比べて不同率が少いのです

◇

蟲が喰ひません—ス・フのみで作つた製品は、蟲が喰はないことは他の纖維に優る點です、從つて全ス・フ製品は、保存上にもナフタリンの如き防蟲劑は必要ありません

◇

實用に十分なる強力及び伸度を有します—ス・フの強度は平均毎デニール二、三瓦で、これだけあれば纖維としての強力は十分です、又その伸度は羊毛よりは少いが棉花、麻よりは大なのが普通です、ス・フは大體一五パーセントの伸度を有し且つ彈力性があるからこれだけで織布上有利であり、また着心地よく被服として大いに役立つわけであります

◇

保温性を有します—ス・フ糸は紡績工程で特殊の構成となり、糸に絶縁效果を持つ微細な空間を有するので相當な保温性があります、そのために人絹のやうな冷感を與へず保温性も遙かにこれに優つてをります

◇

保健性に富みます—ス・フは紫外線透過率が多いから健康上にも非常に良いわけです

(註)—デニールとは生絲の太さを示す單位でもとは重さの單位として用ひられたものであつたが後に太さの單位となりました、長さ四五〇米を採り、その重さ〇・〇五瓦の時にそれを一デニールの太さといひます

御存知ですか 古洋紙で雜記帳

古い洋紙で一面が白紙のものがあります。こんな洋紙は文字がある方を中にして二つに折り、白紙の方を外にして適當な大きさに切り、絲又は針金で綴ぢ、古い雜記帳の表紙を綴ぢつけるか、又は貼りつけるとよい雜記帳が出來ます。又一面が白い洋紙の反古は手紙の下書などをする時に用ふれば、餘程經濟になります、又壁、襖その他色々のものを貼れば白く見えて宜しいものです。古紙をクズ屋に出す際、中をしらべると、片面刷で裏が白いスベスベの洋紙がついてゐますが、これなどはひきぬいて利用すれば餘程いろ〳〵のものに使へませう。

漫畫 若樣センチャン 39 川原久仁於

アヤシイヤツトコニ、ヒキタテラレテユク、センチヤンヲミタ、モクザンハ、ソツトソノアトヲツケテ、イキナリ、ウシロカラ、ウデヲ、ネヂアゲタカラ、ドロボウセンセイ、メンクラツテヰルウチニ、クモナク、センチヤンノ、シバラレテヰタ、ツナデ、シバリアゲテシマツタ。ソノ、モノオトデ、ダンナサマモ、オキテキタノデ、センチヤン、ジブンノ、テガラノヤウニ、エヘーント、トクイ。

お化粧禍福問答

問 化粧したばかりなのにすぐ脂じみますが

答 脂性の方は、餘程化粧下に注意しませんと、春先は皮膚の分泌が旺盛ですから崩れ易く▲ニキビ▲吹出物の原因になります。マスターバニシングならサラツと爽かに肌に溶けこみ脂肪を見事に調節しますから化粧下に一番で、肌の專門滋養藥ラセランの效果で健康な若肌にします。

問 化粧しても健康な肌色に見えないと云はれますが

答 運動食事に注意して血色をよくすることの必要なのは申すまでもありませんが、お化粧でこれを補ふには新鮮な見るからに生々した色味のマスター・ホーム・パクトをお使ひになるに限ります。日本女性の肌に最適の複合微粒子で、それに過剰脂肪を吸收する特殊活性白味劑配合ですから、永モテして崩れません。

●サラつと爽か・お化粧下に一等!
●殺菌力強く髭ソリ後にも最適!

マスター バニシング クリーム

二重景品付特賣

キ、メ火持の一番よい
安住蚊煙香

特賣規定

特賣品目 安住蚊煙香(長形・渦卷形)
特賣一口 日、英、米、獨專賣特許 晝夜安住カトール(大形・小形) 安住蚊煙香百二十函詰壹梱に付抽籤券壹枚宛添付(但し晝夜安住カトールは壹梱百函詰)
特賣總梱數 僅に壹萬梱
特賣總梱數に對する景品割合

景品	等級	景品	本數
第一景品 壹梱券	壹等	貳拾圓(商品券)	四拾本
	貳等	五圓(同)	壹百本
	參等	貳圓(同)	壹千本
	等外	五拾錢(郵便切手)	殘り全部
第二景品 拾梱券	壹等	五拾圓(商品券)	貳拾本
	貳等	貳拾圓(同)	四拾本
	參等	五圓(同)	壹百本
	等外	壹圓(同)	殘り全部

本規定は當籤率を均等ならしむる爲め壹梱券及び拾梱券を各拾組に分ち當籤番號壹梱券及び拾梱券各別に各組共通とす

特賣期間 自昭和十三年二月一日賣切次第締切
抽籤期日 昭和十三年十一月中旬(安住會員及び本社員立會の上嚴正執行)
當籤發表 昭和十三年十二月上旬新聞掲載(台灣日々新聞、台灣新民報、台南新聞、台灣日報)
景品引換 商品代金回收濟の物に限る
引換期間 景品引換期限は發表の日より昭和十四年二月末日迄、以後無効
引換場所 右期間内に御仕入先各代理店に抽籤券持參景品御引換被下度候
適用範圍 臺灣全島に限る

昭和十三年二月一日
臺灣全島特約販賣店各位

特賣規定

一、特賣品目 芳香殺虫液 キエカトール
一、壹口内容 壹梱(三十六本)に付き抽籤券一枚宛呈上(壹梱三十六本詰)
一、特賣總口數 僅に壹萬口(賣切次第締切)
特賣總口數に對する景品割合

景品	等級	景品	本數
第一景品 壹梱券	壹等	五圓(商品券)	四拾本
	貳等	參圓(〃)	百本
	參等	壹圓(〃)	五百本
	等外	四拾錢(〃)	殘全部
第二景品 拾梱券	壹等	拾圓(商品券)	貳拾本
	貳等	五圓(〃)	四拾本
	參等	貳圓(〃)	壹百本
	等外	壹圓(〃)	殘全部

本規定は當籤率を均等ならしむる爲め壹梱券及び拾梱券を各拾組に分ち當籤番號壹梱券及び拾梱券各別に各組共通とす

▲抽籤期日 昭和拾參年拾壹月上旬(安住會員及本社員立會の上嚴正執行)
▲當籤發表 昭和拾參年拾貳月上旬(臺灣日々、臺灣新聞、臺南新聞、臺灣新民報)
▲引換期間 景品引換期限は發表の日より昭和拾四年貳月末日迄(以後無効)
▲引換場所 右期間内に御仕入先各代理店に抽籤券持參景品御引取の事(但し商品代金回收濟の物に限る)
▲適用範圍 臺灣全島に限る

蠅・蚤・蚊・南京虫害虫等に
キエカトール

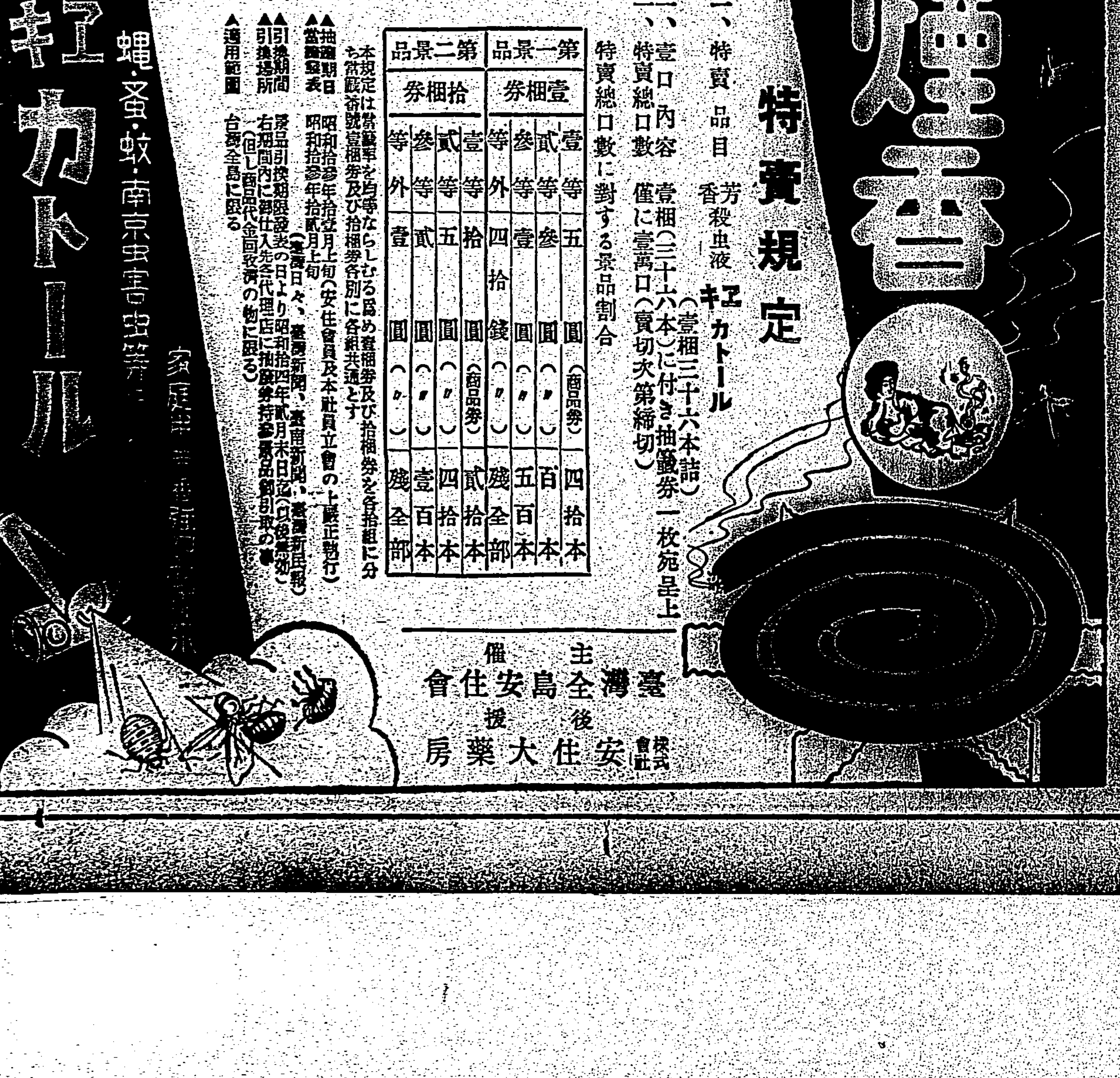

主催 臺灣全島安住會
後援 株式會社 安住大藥房

健全なる精神は丹頂で正しく整髪した頭に!

手間なし 無駄なし 最も經濟的の
バリー製に優る 國產最高級品

丹頂チック
植物性 專賣特許
金鶴香水株式會社

胃腸は倉庫に非ず
不用分はドシ〳〵排泄して、又新しい養物を攝る準備を怠らぬやうに……
下劑は 定評ある優秀國產品
塩野製品 ラキサトール錠
全國藥店にあり

臺北ハイキングコース 發賣所 臺灣日日新報社

EF 7—38

育兒に最良
ミルクの王はワシミルク
鷹標牛乳 附 罐票大景品發售
罐張りレツテルの裏面に、最高五圓以下各種景品券が刷り込んであります。販賣店にて御引替致します。

感冒 肺炎
濕布に 純國產品 エキホス

感冒、肺炎、氣管支炎、咽喉カタル、肋(膜)膜炎、扁桃腺炎、中耳炎、百日咳、神經痛、ロイマチス、腰痛、齒痛、火傷、凍傷その他すべての炎症性、疼痛性疾患にエキホスを塗布すれば、局所の血液循環を佳良にし、充血、疼痛を輕減し、腫脹を去り、滲出液を吸收す。用法簡便にして一回の塗布よく長時間効力を持續す。

藥効の完全を期するために必ず嚴封包裝品の御購入を冀ふ
近時エキホスと稱しエキホスはその類似品の大量包裝より適宜小罐に容れて分賣する向有之哉に聞き及び申候處右者屢々陳舊又は吸濕せるため巴布劑の生命たる滲出液吸收性並に組織内滲透性を減弱し爲めに藥効の完全を期し難く候間御購入の際はエキホス製造元の特許包裝法によれる嚴封品を御指定の程奉願上候

信用ある藥店には必ずエキホスの備品あり

包裝

EXIHOS

ソレ今治水

雲仙の風光を觀賞する伊太利使節の一行 (上)地獄谷附近(下)地獄…さんを見る團長

國定忠次 (209)

長谷川伸作　岩田專太郎畫

駒　奴（十七）

阿佐太郎は駒奴の眼を見返し、
「何だ、何が前だ」
「どうしようと云ふんだ」
「どうもしねえ」
「それぢやその面つきから顔色迄まで變へてゐるのは、何の爲めだ」
「そんな事を一々反省してゐられるかい」
と、阿佐太郎は嶮しい眼を向けた。駒奴は
「お前、殺氣を出したのぢやねえか」
「いけねえと云ふのか」
「いけねえ。手、そんな事はお前」
と、いひかけた駒奴が、急に眼を光らせて默つた、いつの間にか兄弟分の氣に戻つてゐるのに氣がついた。駒奴はそれではいけないと役を意識つてゐた。
「いけねえもいけるもあるか、俺に」
「待ちねえ阿佐、これは何だらう」

「だれだ、阿佐か」
「惡いものが降りましたね」
「雨になつたか。まあ、足を拭いてあがれよ」
「叔父さん、おばさんは？」
「笹岡の四郎藏の處へ行つた。家中みんなでな」
「何かあつたんですか」
「何もありやしねえが、逢つたよると聞いたんでな」
「えツ。それを知つてゐるのかね叔父さん」
「知らせてくれた者があつたかな。阿佐、手前、長脇差を持つてきたのではなからうな」
「えツ」
「木樵に化けてゐるのは、俺は聞いて知つてゐる。だから、手前が山から下りてうろついてゐる俺の處へ何しにきたかも知られねえでもねえ。一人か」
「叔父さん、お前ひどいぢやねえか」
「泣ツ面をするねえ」

「阿佐、手前、山の奥をいやしめえな。山に目をこらすと、親分が飛んだことになるぞ」
「止してくれ、そんな事はいつて貰ひたくねえ。叔父さんお前は親分に世話になつてゐる人だぜ」
「知つてゐるよ」
「恩を仇で返へすつて事があるか」
「仇はしねえ」
眦をつりあげる阿佐太郎を、ぢツと見てゐた賊助が
「それぢや密告したのはだれだ」
「だれも密告なんどしなかつたらう」
「何が聖豊だ今更」
「何が聖豊なもんか。山へのぼつてゐる衆が俺が密告したとでもいつてゐるのか、飛んでもねえ」
「それぢや何だとて田部井に泊つてゐた、木樵正助の處へ行つたんだ」
「あれか、あれは義理だ」
「阿佐。落着いてくれ。手前みてえに初手から喧嘩腰では、話せる話が拗れてしまふぢやねえか」
「その義理つて奴で密告したんだらう」
「何いつてやがんでえ、そんな胡麻化しに乘るか」

明りさへ立てばいいんだらう」
「ふだんと違つて、土地を棄てて親分子分百人餘り、山へ籠つてゐる時だ、八州さんの耳に入れば、みんなの退避になると云つてゐる時だ、手ぬるい明りではいけねえんだ」
「うん、かうしねえか、俺が間違つてた。一緒に行つて叔父御にお前が聞いてみるんだ、そいつを俺が生き證人で聞いてみやう、それなら良いだらう」
「うん、それで濟めばそれが良い――俺は氣なんだからな。叔父にはそれに、世話になつてゐるんだから」それで、俺は喜んだ。
日の暮れるまで隱れてゐて二人は、八寸村へ闇に紛れてはひつた。二人とも空腹なので、駒奴が先立ちとなり、阿佐太郎は顔をそむけうどんを喫つて腹は既に拵えてきてゐる。
小雨だが雨が降つてきた。
「たうとう降つてきやがつた。阿佐雨具を持つてきたか」
「俺も持つてる」
「油紙を一枚もつてゐる」
油紙を肩に引廻し、手拭ひで頰冠りした二人が、賊助の家の前に着いた頃、降りは本降りになり、あまだれぽつりぽつりと雨音になつた。駒奴は庇下に廻つて外に起ち、阿佐太郎は裏から聲をかけて、
「今晩は」

人形學校生る

日本で最初の女子人形師學校が誕生した。二十日午後一時から麹町區九段四ノ十六の同學校でその開校式が擧行された。人形制作趣味を婦人の常識化して一般家庭に普及、趣味の向上を圖るを目的として生れたのがこの女子人形學校なのです。講師に有坂與太郎、和田三造、和田千代、人形操作指導は女流人形同人の本田きみ、上田光乃兩女史が擔當してゐる。修業期間は三ケ月（寫眞は上が生れた女子學校、下が開校式有坂氏の挨拶）あるがはもちろん、お嫁入り前のお嬢さん達がお花やお茶を習ふのと同じやうに趣味を通り越して

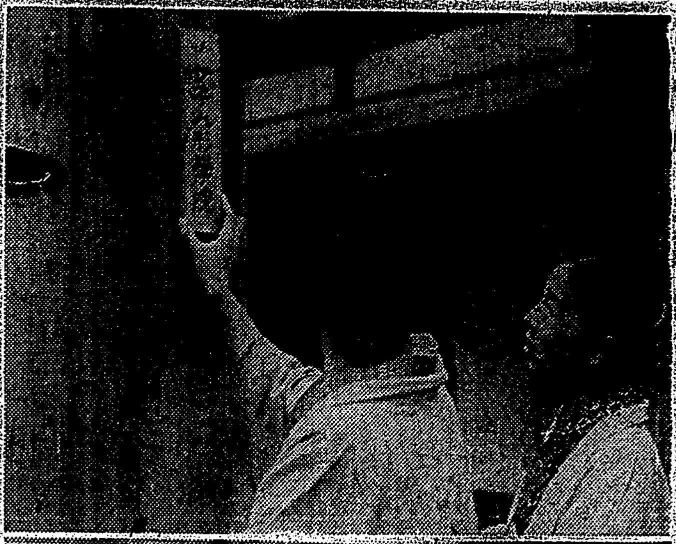

大衆的味覺の根源をさぐる (1)

プロローグ

春の街々を歩いて誰しも氣づくことは、どこの都會にかても、飲食店がむやみに殖えたといふことである、殊に、大衆食堂、文化食堂、喫茶食堂等々、例のトンカツを中心としてこれにいはゆる安價な支那料理を配した眼かけ式の〝食堂〟の全盛は時世の反映とは申しながら、ともかくも盛んで、もう味覺の根源をさぐつて見よう

口　口

昔は街道のうどん屋は白旗（もしくは竹の擶の先に白紙）を掲げてその所在を示し、蕎麥屋は額面形の木看板、行燈などを出したものであるが、近頃東京邊りでは蕎麥組合が團結して、押し寄せ來るラードやヘット組に對抗し、大いに國粹的食品蕎麥の隆盛を圖らうと、年一回蕎麥祭を催し、同時に蕎麥屋のマークを制定した、タバコ屋の看板を眞似たわけでもあるまいが、丁度あれ位の大きさで、白地に背筋二本の三角形、それに赤筋二本の丸輪を引つかけたもの、これが、やがて全國的に蕎麥屋のマークとして通用するやうになるかどうかは問題として、この際マークを眞向に振りかざし〝蕎麥屋ここに在り〟の表示の下に異國傳來物に對抗しようとする、その意氣や盛んなりといふべしである

口　口

今日、蕎麥の値段は、モリ、カケ共に一杯十錢を普通とし、所に依り二割引の八錢、更に店に依り大カケと稱へて八錢の所は十錢、十錢の所は十二錢と、いくらか分量を增したものを供す向もあり、別に「ちからうどん」と稱へてうどんかけの中に餅を入れたものを作る店もある、蕎麥屋もこの所中々多忙である

口　口

通俗經濟學（？）の示すところに依れば、昔から、蕎麥、理髮の料金と湯錢は何時も平行して進んで行くといふのであるが、最近では湯錢だけが置いてけぼりを喰つた形である、考へて見れば昔にくらべると物價も上つて來たわけで、かつては天保錢一枚持つてゐれば床屋でチョン髷を結つて顔を剃り湯に入つて歸りに蕎麥が食べられたと傳へられてゐる

口　口

世智辛い當今では、なかなかこんなことでは濟みもされず、洒ひにもならぬ、この邊で餘談にもなるが、蕎麥値段の變遷を、業者の年代誌を資料として掲げて見よう◇明治元年から十年頃まで五厘◇同十年頃から日淸戰爭頃まで八厘◇同二十七年前後一錢二厘◇同三十一年一錢五厘◇同三十七年二錢◇同三十九年二月二錢五厘◇同三十九年十月から三錢、引續き大正九年まで三錢◇大正六年から四錢◇同七年から四錢、五錢、六錢◇同八年六錢、七錢、八錢、九錢、十錢◇同九年より十五年まで十錢といふことになるのであるが、戰爭の度毎に値が上るのも一現象、また明治以來の最高値大正十五年における十錢は今日なほ持ち越してゐる形であるが、値段は崩さず量に於て手加減のあることはいふまでもない

口　口

本文の筆者が冒頭に蕎麥を持つて來たのも新舊時代變遷の對照を鮮やかにする一手段とおもつたからである、いざや、これから蕎麥のれんをくぐる段からはじまつて大衆食堂のコック場をのぞき、御馳走のタネをしらべて見よう

有段者十人抜碁戰（第三局 六次ノ四）

本社主催　一同二勝 次氏 二日目

先番 初段 水　喜三
五段 初段 矢野近義

四月三日十八ミナ出

評 稻澤克忠

いろはにほへとちりぬるをわかよたれそつ

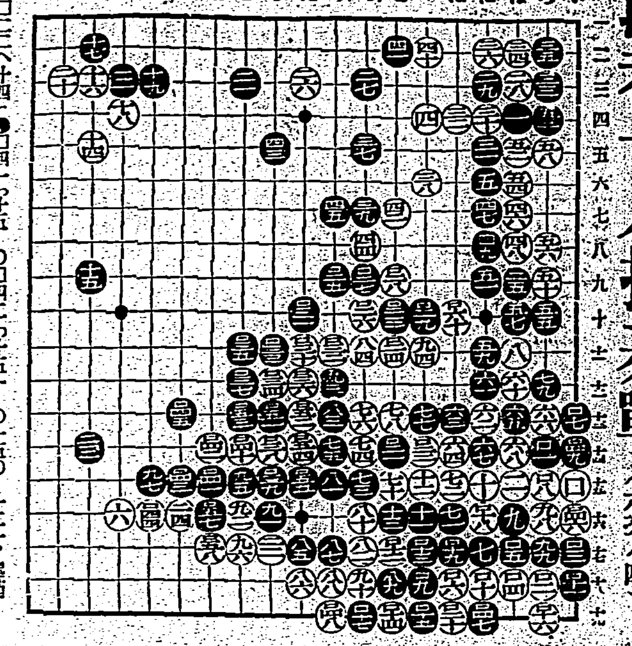

[illegible]

白一四〇は百五十四と打ち黒百五十五の時〇わノ十二に飛び出す方がよい、以下百五十六と劫を取る余地になつたが六手の寄劫で黒に勝ちむつかしい局面である

可愛らしい……手乘文鳥の飼ひ方

誰でもたやすく馴らせます

小鳥の春が參りますが、手の上へのつたり頭の上へのつたりしてとても可愛らしい手乘文鳥が只今大流行をしてゐますので、その馴らし方と育て方を申しあげてみませう

文鳥は春三、四、五、六の四ケ月と秋の十、十一、十二月の三ケ月との二回に卵を孵へりますが、どちらかといへば素人の方には、暖かい春に生れた方が途中で寒さの爲に死ぬ心配がなくてよろしいでせう

最初生れた時の餌はむきあはに青菜をすり混ぜたのをやりますが時には卵をゆでてその黄味だけを餌に混ぜたのをやります。生れてから半月位迄は朝七時か八時から夜は八時位迄一時間おき位に竹べらの先に餌をつけてくれてやります

そしてもう此時から籠の外へ出して手の上にのせたりいろいろして玩具にしてやります。黄色い嘴を開けてちいちいと本當に可愛いものです

孵つてから半月位たつたら今度は青菜のすり汁に水を加へ、一度沸湯を通したむきあはを混ぜたのを朝九時から晩の六時迄に二時間か三時間の間隔で餌をさしてやります。この時殼を溫湯に通すと營養が高まるのです

一ト月以上たつともう鳥も段々大きくなりますからむきあはに生卵の黄味を入れた所謂あは玉を二三時間目毎に與へます。此頃からは餌をかごの中へ入れておいてやるともう一人でたべられる鳥は獨りでたべ始めて竹べらでさしてやつても口を開けませんから、口をあくだけにさしてやります。かうして暫らくすると皆一人でたべるやうになります

生れてから飼をやる度に部屋に遊ばせておいてやるとテーブルの周りにきたり、手や肩によく人になついて御飯の時など、とまつて可愛らしくたまりません

此鳥は玩具にする人と籠に入れる人と愛してくれる人とくれない人とは人見知りをします

手のり文鳥といつてもやはり普通の文鳥で色は白と櫻の二種類あります。鳥は寒いときは特に抱き合つてねますから一羽か二羽より二羽以上の方がよいでせう。水浴は好きな鳥なのですが暖くなつてからの方がよろしいでせう。只今なら秋に生れたのがもうかなり大きくなつてゐますから、それをかつて來て二週間も餌をくれればすつかり馴れてしまひます

カナ文字ニュース

△ワガ軍ハ 十九日 津浦線ノ 韓莊ヲ センリヤウシマシタノデ コノ方面ニキタ 四川軍ヤ 廣西軍ノ 一部ハ ホトンド 省外ニ ニゲマシタ。マタ 張自忠軍ノ 三箇師モ マモナク ゼンメツニ ナル モヤウデス

△十九日、東京ニツイタ イタリー使節團ハ 二十日、明治神宮ヤ 靖國神社ニ サンパイシマシタガ 途中デ クワンゲイスル 子供達ノ ファシスト張リノ 敬禮ニ カンゲキ シタサウデス

海外小話

チチュレスコ健在

ルーマニア外相で、聯盟主義者として鳴らしたチチュレスコ氏は、その後獨伊に反傾的なファッショ派が勃興すると共に失脚、リヴィエラに流寓中重病に陷り、一時は死も傳へられたとの噂さも立てられたが、スイスのサンモリッツで專心靜養につとめた結果、さしもの難病も遂に根治することが出來た。これは全くスイスの空氣のおかげだといふので、チチュレスコ氏は全快祝ひにチチュレスコ杯をサンモリッツのスキー大會に寄贈した。然し失脚はしても多年聯盟の舞臺に活躍し平和外交に挺身した同氏とて、一言なかるべからずと同大會參加者を前に、スポーツの全世界の青年よ、戰爭を人類の自然的欲求だと認める論者があるが、これより誤れるはない。恐らく民衆の意思は戰爭を避け、平和を愛好するのであるが、他者に（…）ぜんとする所謂を滿たし、然も平和的感情を害さないものは唯スポーツあるのみ、諸君はスポーツにより好戰的客氣一掃に努めねばならぬ

マリオン・デーヴィスの「掘ほた」

銀幕の明星マリオン・デーヴィスが最近無名の一ファンから金一萬ドルの遺産を贈られ、當人は勿論のことハリウッド界隈を驚かせてゐる

ネヴァダ州ネルソンの町に住むクラーク・アルヴォード君と呼ぶ獨身坑夫さん、この程病氣でポックリ死んだが、友人達は彼の身の廻りのものを整理して居ると、一九三〇年に書かれた一通の遺言狀を發見した。開けて見ると現金一千ドル及び彼が所有して居る株券九千ドルはそつくりそのままマリオン・デーヴィスに贈ると書いてある。そこで友人達ハリウッドに照會してみると、彼女はアルヴォード君と逢つたこともない。然し彼の日記によると生前アルヴォード君はデーヴィスの熱心なファンで、彼女の映畫は遠路を遠しとせず缺かさず觀に行つて居たことが判つた。但し何十通となく彼女に手紙を出したが一回も返事を貰つたことがないといふことが書かれてあつたのには友人達大いに同情してゐる。一方當のデーヴィス果して遺産を受取るべきか目下思案中だと。

臺日詩壇

選者　魏清德

歸舟漫興　莊玉波

浮槎欲海又銀河。縱島驅人一玉珂。欲把游蹤記勝草。愧無白雪好詩歌。

其二

海天浩渺一歸舟。浪靜風恬入九州。守得蟾江明月下。團圓共賞好中秋。

放飛行

[illegible]

メガホン

▲安藤義市〔?〕分會の日傭和雇、軍事郵便を預つてゐますから住所を御知らせ下さい（本町二ノ一日野屋物店）▲十九日午前十一時半頃新聞町から富田町渡邊前迄の間でハンカチーフに包んだお金を落しました心當りの方は御知らせ下さい（若松町二ノ八宛、呼出四二〇番）▲榮町の天鍋堂前附近に印判及鍵を落した方は保管してゐます（榮町派出所）▲基隆市民の宅の方でどうしたら良いのか（被害の一漁民）▲圓公園に集積の不良少年組を取締つて下さい（新起町民）▲公園で紙屑入を撤去する土木課（新時代生）▲工業會社の買收よりは鐵道會社の買收を先にせよ（町民）▲廿日円山Bグラウンド東側テント前で貴メタル附クローム中型時計を紛失す拾得の方に薄謝す御知らせ乞ふ（電話七一二二）▲大衆文藝全集の內第一話譲りうけたし（宮門町二ノ一〇）

婦人病ケシコ　美神丸

婦人病の藥なら美神丸が大好評

御婦人の一生を台無しにする恐ろしい子宮病も早く正しいお手當をなされば秘密に全快できますが、羞恥心の爲め…

全快者續出！

臭いこしけ、子宮病のために惱む女方は…

本舗　大阪市東區久寶寺町　宮內善進堂

全快への近道（ハガキで）

代理店　健康社・山口堂

臺日案內

時計眼鏡　和田はメガネ專門　臺北本町
料理屋　壽司　生そば　蘇金京町店
金融　電話金融　商品券
藥種商　モサトール
洋服
子供服　臺北本町　日進マーケット
洋服　背廣　三ツ揃
書籍　支那大地圖　支那語教科書
雜件　文化卓子椅子
九州炭煅器具
佛壇佛具
平戸の摺味噌
平戸のかまぼこ
平戸の木瓜漬

財團法人　大阪洋服學校　オーバア　モーニング
大阪北區中之島
洋服裁斷講義錄　生徒募集（規則書ハ三錢切手封入ノ事）

捻子鋲・工具類
ゴムホース及ゴム製品一式
大阪市西區新町通四丁目十三　福住商店　電話新町四六五六番
【カタログ呈】

營業品目
裏地　アルパカ　紗天甲斐絹　スレッキ類　綿糸絹糸　和洋ボタン
【カタログ呈】
大阪市西區阿波座　西野釦店

機械ト工具製造卸
大阪市西區立賣堀北通四丁目
合名會社　八木機械工具合名會社
【カタログ呈】

救急治病　內服劑
高熱に　肺炎に　心臓に
ホルモン綜合　アポゼフー
解熱藥でなくて高熱を下げる
即ちグルタミン酸… 成分による殺菌、肺炎菌の原因である病原菌を撲滅し細胞を毒に强力な效果を發揮する。
注射によらず心臓を强くする。
即ちホルモン特有の作用によつて循環系諸器官と內臓諸器官の組織を大いに賦活强化する。故に流感に、高熱に、肺炎に、心臓の治療と强化に獨自の作用と效力を誇る本劑の應用こそ眞に有效適切である。
高熱の國家的代謝を常に…乳幼兒にも適す

武田發賣品

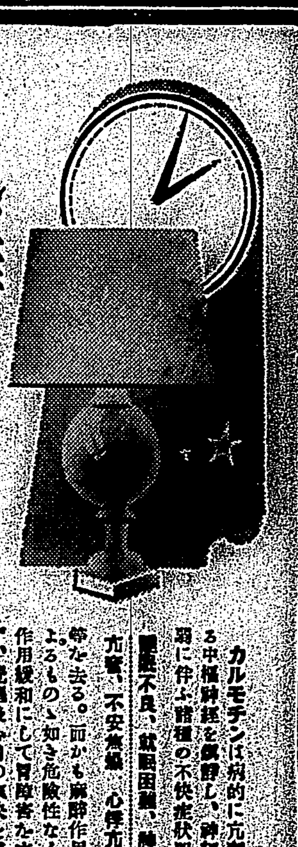

熟睡による疲勞恢復のために！
カルモチン
カルモチンは夙的に亢奮せる中樞神經を鎭靜し、神經衰弱に伴ふ諸種の不快症狀即ち不眠、不安焦燥、心悸亢進等を去る。而かも麻醉作用によるものゝ如き危險性なく、作用緩和にして習慣性も來さず、覺醒後心身の爽快を感ずる特長を有す。
發賣元　武田長兵衛商店

ナショナル・ランプ

明治メリーミルク
（女兒標煉乳）
レッテルで大當り幸運！
（內景品所記載金額在店舗即時引換可）
（景品內容豐富且佳、務祈賈上是幸）
罐張レッテル裏に記載の金額をお買求めの店舗にておひきかへ致します！
記載金額五圓・壹圓其他
母乳代用內外第一・品質優良價格低廉
明治製菓株式會社

臺灣日日新報　昭和十三年二月二十二日（火曜日）　（明治卅一年五月九日第三種郵便物認可）　（第二版）（夕刊）　第一萬三千六百五十號

臺灣日日新報
日本夕刊共十二頁
發行兼編輯人 佐々木 龜
發行所 臺北市榮町四丁目 臺灣日日新報社

公債を民衆化すべく貯蓄奬勵の實行運動
大藏省に一局を新設

【東京二十一日發同盟】民間銀行に……すべき支那事變の……これが對策としての公債發行額の累增を防ぎ惡性インフレーションの……政府の懸案なる對策が……されてゐるが、これについては今議會に於いて……衆議院に於いて屢々……

公債消化方法

……從來通り日銀を始め預金部、郵便官、保險、信託、銀行、信託、保險會社、組合などをして保有せしめ一般個人に對しても其の所有を……

公債の利率

公債の利率は出來る限り低い事を……

公債の種類

……

通公債の發行を行ひ公債の民衆化を圖る爲め貯蓄奬勵の大實行運動を起し、大藏省内に貯蓄奬勵局を新設する外、貯蓄奬勵中央聯盟の新設又は國民精神總動員中央聯盟の活用に依つて其の消化に努める、文部省局に於ける小額公債の窓口賣出しと通行して其の公債保管料を引下げる

今年度末には二百億圓に迫る
我國公債現在高

【東京二十一日發同盟】昭和十三年度に於ける公債發行豫定額は今議會に提出された總豫算及び同追加豫算と臨時軍事費追加豫算を合せて一般、特別兩會計を通じ總額九十六億二千八百五萬二千圓以上に上る計算であるが、我國の既設公債は本年當初に於いて既に百十八億九千二百九十四萬八千圓に達してゐるので、これを加算すれば昭和十三年度末に於ける我國公債現在高は二百億圓に迫る巨額を示す事となり、これが及ぼす政治的經濟的影響は極めて重視すべき必要ありと見られてゐる、即ち十三年度に於ける公債發行豫定額は一般會計に於いて十億八百六十萬圓、特別會計に於いて四十六億二千九百九十九萬二千圓となり、其の豫算別内譯を示せば次の通りである、但し臨時軍事費追加豫算の公債中には現在の作業上本年度の二、三月兩月分に屬する分を含む（單位千圓、以下は切捨て）

昭和十三年度總豫算	八六〇、六六三
同第一號追加豫算	七三、〇四一
同第二號追加豫算	一五三、八一九
同第三號追加豫算	八七、〇三七
臨時軍事費追加豫算	四、四五三、四八九
合計	五、六二八、〇五二

外務省を一應解體
外政省の創設案
強硬な革新意見擡頭

【東京二十一日發同盟】外務省では時局に對應して既報の如く企畫委員會幹部局を中心に外務機構改革案の作製を急ぎつつあるが部内に漲る革新的意向は意外に強硬なものがあり弱腰的な態度を排除しセクショナリズムの小異を棄てて國家の大道に立脚した根本的な機構の改變を期して時勢に適應した強固なる機構を創設せんとしてゐるが右改革案の基本目標は外政機構綜合機關の設置にあつて現在の外務省の機構を一應解體し人材を廣く吸收してその爲めには部内の淘汰をも辭せず且つ主管大臣を首相の兼攝とし多岐分散の觀ある現在の外政機構の多元的傾向を真に一元化せんとするもので政府が議會後愈々懸案の内閣制度改正に行政機構の全面的改革の具體化に乘出す際その重要なる要素となるものと見られる、右新機構案の大綱は左の如くである

一、名稱　外政省
一、主管　大臣を首相の兼攝若くは首相級の人物とする
一、官房　儀典課、文書課、電信課、人事課、會計課を含む
一、政務局　歐亞局及び亞米利加局を合して有機的な一局とする
一、條約局　現狀の儘とする
一、外政企畫院　外局として陸、海軍、商工、大藏等各省關係者を糾合し所謂外政參謀本部とする
一、東亞院　外局として東亞局、對滿事務局、外地行政機構を除く拓務省の一部を包含し東亞政策の全般を統轄し外地行政機關としては別に内閣直屬の拓務局を新設する
一、貿易局　外局として通商局、貿易局、大藏省關稅課を綜合する
一、情報宣傳局　情報部、文化事業部を合併して外局とする
一、各外局の長官は勅任一等とし且つ勅任官は全部銓衡任用の途を拓く
一、參與　各省の局長級を參與と爲し各省間の連絡に當らしむ
一、專門委員　民間の學識經驗者を銓衡し廣く人材を網羅する

來朝した伊太利使節團　（上）船上での乾杯（中央が團長）（下）タラップを下りて岸壁を進む一行（先頭が團長、左端が出迎への岡田長崎縣知事）―言局許可濟―

反對者の多い比島の自治領案
紐育タイムスの社說

【ニューヨーク二十日發本社特電】ニューヨークタイムス紙は十九日の紙上に「ケソン大統領再考す」の題下に比島の米國自治領化提案に付て左の社說を掲げた
比島高等弁務官ポール・マクナット氏の提案に對するケソン大統領の賛成意見は比島指導者が獨立を危險と考へてゐる事を示すもので、ケソン大統領は若し比島を自治領とするならば永久に米國の支配下に置いてもいいと云つた程だ、然しル大統領もハル國務長官も同提案には不賛成の意で議會の多數意見も斯る提案は比島人の自由意思に委すべきだと云つてゐる、比島との砂糖の競爭を恐れる米國砂糖業者は勿論之に反對してゐる、更に孤立主義者は比島を領有する事は米國が極東の紛糾に捲込まれる危險ありとし陸海軍も太平洋戰爭の場合比島は米國の利益にはならぬと云つて之に反對を表明してゐる、然し自ら望みもせぬに米領となつた比島人が米國の支配下に置いて呉れと頼んだら米國議會も嫌とは云へぬだらう

多摩御陵に參拜
伊國使節團の一班

【東京二十一日發同盟】入京第三日を迎へたイタリー使節團代表パウルッチ侯は連日の歡迎攻めと諸夜までの旅宿に疲れて二十一日は午前中ホテルに休養、リベツタ伯以下五名は午前九時十五分アウリチ大使等と共に宿舍を出發自動車を連ね春光麗らかに照り映ゆる甲州路を西進多摩御陵に參拜、使節として訪日せる旨を奉告、同十一時二十分歸京した、又產業視察の一班はファシスト黨代表ペレリ氏を先頭に全部で八名が午前十時から中央卸賣市場、大日本麥酒吾妻橋工場を視察し産業日本、工業日本の現實の姿に感激と驚異の目を見張つた

内閣改造の工作
佛首相が反對派の協力を要望
擧國一致内閣結成へ

【パリ二十日發本社特電】ブルム首相は去る十七日下院に於てフランスの直面しつつある内外の危局を切拔ける爲め擧國一致内閣を結成する必要がある旨を强調し、反對各派の協力を要望着々内閣改造工作を進めつつあるがフランス政界の觀測では之まで睨み合ひを續けてゐた右派及び極左の兩派も早晩歩み寄つて結局各派を網羅した擧國一致内閣が近く實現を見るものと豫想してゐる、要するに難關は各黨各派を滿足させる樣な首班者と政策を何處に求めるかと云ふ點にあり、これ等の問題に付き各派の步み寄りが出來さへすれば擧國一致内閣の實現も至難でないと云ふのがフランス政界一般の觀測である

日獨の間に交換
獨墺合邦の祝電謝電

【東京廿一日發同盟】帝國政府は今次獨墺合邦に際し取敢ず三月十五日近衛總理よりヒトラー宰相に對し祝電を發すると共に廣田外相より在獨東鄕大使を通じリッベントロップ外相に帝國政府の祝辭申入れ方を訓令したが、右に對しヒトラー宰相及びリッベントロップ外相より左の如き謝電があつた

一、近衛總理發ヒトラー宰相宛祝電
貴宰相多年の念願たる獨墺合併に際し衷心より祝意を表すると共にドイツ民族の繁榮並に閣下の御健康を祈る

二、ヒトラー宰相發近衛總理宛謝電
三月十六日オーストリア、ドイツ國との合併に際し余に送られたる御祝辭に對し衷心より感謝す、尚この機會を利用し日本國の繁榮と强大とを重ねて切望する

三、廣田外相發リッベントロップ外相宛帝國政府祝辭【三月十六日通達】
帝國政府は今回獨、墺兩國政府の英斷に依り實現を見るに至りたる兩國の合併がドイツ民族多年の宿望を達成したるのみならず更に防共陣營の强化擴大に資する所大なるべきを思ひ茲にドイツ國政府に對し衷心よりの祝意を表す

四、リッベントロップ外相發廣田外相宛謝電【三月十九日】
獨、墺の再合併に際し余に傳達されたる日本帝國政府の祝意に對し余は茲にドイツ國政府の名に於いて閣下に衷心より謝意を表す、閣下の御通達は當地に於て誠實なる友情の證左として非常なる滿足を以て迎へられたるが、右は日、獨結合を一層鞏固ならしむるに資すべし

上海市場稍々安定

【香港二十一日發同盟】二十一日の支那、上海弗百八弗八分の三、市場相場は百十弗を唱へるものあり依然として見込み立たず、マーケットなし、對英一志二片十六分の十五、對米卅弗十六分の十五で支那人筋資源現はれ歐洲政局の持直しで市場は稍安定の態である

全國に擴大の兆
メキシコ勞働者の外國資本への攻擊

【メキシコ・シティ二十日發本社特電】メキシコ政府の外國系石油會社財產接收命令に呼應してメキシコ勞働組合の指導者達は二十日國内の英米石油會社十七社の外國事務員を追出し「政府の委託管理人」と稱して職場を完全に占領してゐる、一方アメリカ鋼鐵會社當局と勞働者の衝突を勃發として工業勞働者の全國的總罷業が勃發しようとしたが政府の要請で辛うじて危機を回避する等メキシコ勞働者の外國資本攻擊は政府の政策に刺戟されて全國に擴大せんとする兆を示してゐる

廣東省連席會議を改組

【香港二十一日發同盟】國民政府では廣東省の黨政軍連席會議を改組し來る四月一日より國民精神總動員委員會と改稱することとなつたが同委員會は防衛、勞工、訓練の三部より成り、主任委員に余漢謀、委員として吳鐵城、曾養甫、徐景唐、許崇清以下十名が任命された

西尾氏除名を幹部に迫る
政、民黨員の强硬論

【東京二十一日發同盟】社會大衆黨西尾末廣氏に係る懲罰問題は既る重大性を有してゐる關係上政、民兩黨に於いては二十二日午前十時より夫々幹部と當該委員の聯合會を開き慎重協議の上更に兩黨幹事長が會見意見の一致を見るに於いては同日午後一時より懲罰委員會を開いて其態度を決定する運びとなつた、而して政、民兩黨並に第一議員クラブの大勢は依然として
西尾氏の國家總動員法案討論の際に於ける演說は畏くも勅語を批判し奉り然も五箇條の御誓文を曲解して我が國體及び立憲政治と全く相容れざる共產主義的獨裁主義を謳歌せるものに外ならず、これは同氏の第七十一議會以來に於ける言論に徵し且つ思想系統を調査せしところに依つて見るも斯の如き片言隻句の失言と看做せるが如き性質のものではなく議會の體面に於いて斷じて不用意の措辭に非ざる事は明かである、從つて西尾氏が進んで自決の態度に出ざる以上除名處分に附するの外はないとの强硬論に傾き幹部に對し之を迫つてゐる狀態にあり、右に對し政民兩黨首腦部が果して如何なる最後的斷案を下すか其の成行きは頗る注目されてゐる

歸順した任參謀長
浦東の敗殘兵掃蕩
抗日の非を悟って

【上海二十日發本社特電】大道市政府に歸順した敗殘兵の參謀長任鵬飛は四千の部下を指揮して浦東半島に蟠踞する殘敵や土匪軍を掃蕩しつつあるが任が歸順するに至つた裏面には左の如き挿話がある去る十二月二十日南匯縣城に立籠つてゐた

敗殘兵　自稱李伯金が大道市政府を訪れ服從を誓つて來た事があつたがこの時同道して來たのが參謀長任であつた、この時大道市政府では李伯金及び任鵬飛に對し「部下二千六百名を改編後川沙縣下に潜行してゐる中央軍敗殘兵並に匪軍を掃蕩し續いて浦東半島の兵匪を清掃してから申出でよ」と一應帰還せしめた一月十日皇軍の浦東討伐隊が奉賢縣城西方約五里の南橋で李伯金の本據を急襲し八十三名の幹部を殲滅せんとした際、任は大道市政府市長蘇錫文の知合ひだと云ふので特に許されて蘇市長が一月二十二日

討伐の　※を謝する爲め我が部隊長を訪問した時彼は副官と共に蘇市長の許に引取られその後任は蘇市長の懇篤な訓戒に痛く感激逐に二月五日
「私のする事を見て下さい」と一言殘して浦東奧地に姿を消してしまつたが任の活動は愈々それから始まつた任は先づ南匯縣に歸り數千の部下を集めて抗日の非なる事を說き、大道市政府の眞意を傳へ、次いで一百八十度の轉向をなさしめ新たに抗日匪賊討伐の軍を起し先づ川沙縣の

雷忠軍　を擊滅に追上げ二月二十八日には浦東半島の突端大團鎮を占領し地方民衆からは大道感謝隊と呼ばれる、この工作隊は

皇軍の　兵士に對しては非常なる敬意を表するので特に二等兵諸君からは
「隊長にも敬禮する部下が出來た」と可愛がられてゐる

社來行歸に……二千の敗殘兵士匪軍及び匪賊から入込んだ中央軍と激戰を交へて之を撃破方面に潰走せしめた、この任の指揮の結果歸順するもの一萬を算し大道市政府は更に十五日此の中より四千名を嚴選し四個團の修正工作隊を編成し地方民衆からは大道感謝隊

けふの兩院

【東京二十一日發同盟】二十二日の兩院

貴族院　午前十時より本會議を開き工作機械製造事業法案外二件（何れも政府提出、衆議院送付）を上程可決する、又午前、午後に亘り電力法案、國家總動員法案其他各委員會を開く

衆議院　午後一時より本會議を開き商法中改正法律案外六件を上程可決する、又午前、午後に亘り陸軍特別、北支開發會社法案外各委員會を開く

人事

▲矢野兼三氏（臺灣總督府殖產局長）二十一日來北（朝陽號）
▲田所吉太郎氏（北海道帝大教授）二十一日來臺（吉野丸）
▲甲田徳氏（日本アルミ高雄工場長）二十一日大和丸にて上京
▲月岡一郎氏（日本拓殖會社技師長）十九日基隆來臺二十一日臺北へ
▲山崎秀太郎氏（日糖支社營業課長）來北中の處二十一日歸社
▲三好右京氏（東京臺灣子研究所管理課長）廿一日大和丸にて歸臺

天無口

"地球はめぐる、世界は變る"で、伯林ローマ樞軸が出來上り、それに我が東京からの補强工作が働いてからは"防共"國家の旗色はバカに良くなつてゆく。之に反し、ロンドン巴里の樞軸は、日に日に凋落の色濃く、之れに赤いニレングラードの一線が結び付いても力とはならず却つて"防共國家"をして愈々鞏固な團結振りを見せる刺戟にしかならない▲殊に歐洲政局の導火山と云はれてゐるバルカン方面等に於ても、ドイツと伊太利との工作は着々として奏功してゐるに拘らず、英佛の威力は昔の面影さへなく、一葉落ちて天下の秋を知るの思ひ▲今日までは、バルカンから小アジア方面にまで佛國の勢力は非常に强く、佛語が多く使用され"佛國こそ吾等小國の救世主"くらゐに渇仰されてゐたものだ。所が近年この方面の風向きが急に變つて來たので、佛國では外相を派し小國筋を遊說して廻つたが、今迄の樣にフランスへ好い顏をしなくなり、佛國も内々非常に此の形勢を苦に病んでゐるやうだ▲然るに伊太利は、以前からユーゴースラヴイア等へ働きかけ既に諒解を得たらしく、更に羅甸と共にルーマニアへまで手を伸ばして防共に共同工作を執るやう誘導したので同國でも國内にゐる九十萬人からのユダヤ人の追出し運動を起した、そこで英佛は先ごろ協同してルーマニアにユダヤ人迫害に對する抗議を申込んだといふ有樣▲防共の一線が、當今いかに世界の各方面に亙つて力强く擴げられてゐるかの一證話。

先づ此の内容を御覽下さい！
あなたの幸福は此の中から
▼光明と暗黑は背中合せ
▼飛躍の機會を逃すな
▼人はなぜ貧乏するか
▼取越し苦勞に囚はれるな
▼最後の最後まで頑張れ
▼世の一切はこゝろの鏡
▼平生の用意と緊張と
▼己れを誇り飾る心
▼子供の生活を理解せよ
▼一切の物から教へられる
▼嫌ひな仕事が好きになる
▼上下己れを捧げて働く
▼與へられた處を喜ぶ
▼職業に信念を持て
▼國家と運命を共にする
以下略す
大增刷　二十五萬部突破
向上の道
新潮社長　佐藤義亮著
處世訓話
文部大臣絕讚
木戶文相閣下は「向上の道」の取材は多方面、說話は巧妙、興味津々たる修養書で、國民はみな自ら修め自ら鍛へて空前の國難に當らんとする際
予は特に青年子弟に此書を薦む　と激讚せられた
生活難を突破せよ
貧乏から逃れるには
社員店員の出世讀本
女子の爲にも好修養書
定價四十錢
東京牛込　新潮社

臺灣の新產業……「デリス」栽培の勃興

デリス製劑原料檢定の重要性

督府中央研究所 澁谷農業部長述

上

昭和十二年以降デリス栽培の發達が次第に注目され昨年末から本年にかけ加速度的に發展して來た、昭和十二年二月に農業部から配布したデリスの苗が滿一年目の本年に初めて採掘が出來る譯で斯業製劑の原料とすることが出來る、臺灣農業會社では昨年頃多少原料を出した樣であるが其外では未だ無いと思ふ、デリスは植物學名をデリス・エリプチカと稱し

◇馬來 地方では方言トバと稱して居る、此地方の邦人栽培者はデリスの木立ち形態から『立トバ』『中トバ』『蔓トバ』の三種に別けて居るが立トバはデリス・マラセンシスと云つて別種である、『中トバ』『蔓トバ』は形態的に區別されるが、是に關しては農業部の加茂技師が小冊子に公表して居る、熱帶アメリカ殊に南米及中米等にクベと稱してデリスと同じ樣な成分を含んで居る植物があるが學名をロンチョカルプスと云つて別個のものであり、有效成分の含量も劣つて居る、而して台灣には之等が何も栽培して無い、台灣の山地に自生する魚藤はデリスに近い植物だが有效成分は極めて少ない劣等のものである

デリスの殺蟲劑として有效な成分はロテノーンで此外にデグイリン、トキシカロールなどが含んで居るが

◇成分 は根にのみ含有されて莖や枝には全く存在しない、ロテノーンとデグイリンとの殺蟲力を比較すると一万分の一乃至三万分の一程度の濃度では『二と一』の比である、トキシカロールに至つては更に低い、故にロテノーンの含量の多い品種を選定することが肝要である、此等の成分は水にも溶解するがエーテルやベンヂンには更に良く溶解する、デリス劑を製するには根を乾燥粉末にして

◇溶劑 を用ひて浸出するのであるが此際浸出されるものは其等の有效成分ばかりでなく樹脂、色素、其他のものも含まれて來る、ロテノーンは奇麗な結晶體のものであるから之を分離することが容易であるけれども非結晶性のロテノーンも有る樣だしデグイリンやトキシカロールは結晶に結晶分離を行ふことが出來ないから浸出液を其儘水で薄め殺蟲劑とする、殺蟲劑の用途は所謂園藝として花卉、蔬菜、果樹類等害蟲の驅除には缺くべからざるもので一般農作物に對しても害蟲驅除の必需資材である、衣類毛皮類害蟲の

◇驅蟲 劑としても有效適切なものに相違ないが樹脂や植物色素を含んだ浸出液は此等を汚損するから精製ロテノーンを用ふる必要がある、若し之を適當に滲み込ませた織物が出來れば台灣の樣な蟲害の多い所では此等の保存上極めて好都合である、既に此の點から研究も始められて居るから實用化することも遠くは有るまいと思ふ

事變前まではデリス劑の原料は專ら馬來其他の

◇南洋 方面から日本に輸入せられたので有つて一時は二百万円以上にも上つた狀態だが今日では為替關係もあり殆ど杜絕した形である、自然高價な除蟲菊製劑ニコチン劑殺蟲劑などを用ひて居る次第であるが、デリス劑は植物の莖や枝などの組織に無害であつて害蟲のみを殺す特性を持つて居るから心配が無い、園藝部で蔬菜の大害蟲アブラムシ、コナカヒダ、ヨコバイの驅除に應用した結果に因ると最も有力で且つ低廉であることが立證された、これまで衣類其他の保存上に應用すべき研究の無かつたのは

◇農藥 としての需要が多く其餘地が無かつた譯で良いデリスが台灣で大量に生產されることになれば其用途は極めて廣汎で獨り農業方面ばかりでなく衣類毛皮等の保存用にも供せられ、夫れより輸出することも期待されば無限と云つても誇大でないであらう、米國では果樹、蔬菜、花卉園藝における需要は莫大なもので南洋方面のデリスを輸入し又中米のクベを利用して居る、デリスのクベに勝ることは前にも言つた通りであるからデリスは斷然有力な位置に立つことは疑ひない

◇臺灣 でデリス栽培の適地は到る處可能だが降雨量の多い地域が宜しい、[illegible]

◇乾根 の價格は結晶ロテノーンの含量に依つて決められる場合とエーテル浸出物の量に依つて決められる場合とがある、前者は大體米國市場に於ける取引の方法で後者は新嘉坡英國系の取引價格である、乾根の重量に依る取引は日本の輸入商が取つたことのある方法で最も不合理で危險である、昨年本邦に於ける取引は其例に乏しいけれども一例を擧げると結晶ロテノーン三%物一〇〇斤一〇〇円、五%物一〇〇斤一〇〇円であるが、之も多量生產を見ることとなれば市價は自然低下するであらう

一陌當乾根收量一〇〇〇瓩の場合
三%物なれば二、六四〇円
五%物なれば三、三〇〇円
同二、〇〇〇瓩の場合
三%物なれば四、〇〇〇円
五%物なれば五、〇〇〇円

右は單に計算上の數字であるが少くとも山地利用上有利な企業となることが窺かれる(未完)

帝國農會調査

內地に於ける「米」生產費は昂騰

肥料高と勞力不足の影響見ゆ

十二年度

石當り平均二十七圓十七錢

事變下に於ける米生產費が判明した、帝國農會では、米作收入で農業收入の半以上を占める中農農家を、全國道府縣から自作三六九戸、小作三二三戸、合計六九二戸を選定して昭和十二年度に於ける

米生產費 を調査中であつたが、この程、これを取纏めて發表した、右によれば、玄米一石當生產費は、自作二五圓八十七錢、小作二八圓七十一錢、平均二七圓一七錢で、玄米反當收量は自作二石五斗七合(副收入六円九〇錢を加へた金額八四円三二錢)小作二石四斗二升七合(副收入七円九錢を加へて八二円二五錢)である、小作農の玄米一石當生產費が自作農よりも高いのは、小作料が高率なのと、反當收量が小作農に於て若干少い為であるのは明瞭だが、更に進んで、自作農が反當收量玄米二石五斗七合、小作農で二石四斗二升七合を擧げるに要した生產費を比較して見よう

先づ直接生產費を觀ると、筆頭の勞賃は自作で三三円二〇錢、小作三二円五五錢で小作農の方が多いが、これは大部分自家勞賃で、實際支出は、自作二円三七錢、小作二円一八錢となつてゐる、次に肥料費は自作二一円二七錢、小作二二円三三錢で、何れも購入の方が多く、自作約七円、小作六円五三錢を支出してゐる、この肥料費と勞賃で直接生產費の大部分を占め、これに種子代、畜力費、諸材料費を加へた小計が自作三五円八五錢小作三八円八二錢で、兩者の間に大した開きはないが、間接生產費になると、自作は土地資本利子二二円〇五錢に土地改良費、農具費、建物費と租税負擔の六円七五錢を加へて小計三一円九〇錢となり、小作農は小作料三二円三六錢に他の諸役を加へて三七円九六錢となる、かくて生產費を合計し、これから前記の副收入を加へた玄米收穫價額を差引いて見ると、自作は反當一二圓五六錢の釜となるが、小作農は僅かに五圓四八錢の餘剩に過ぎない

	自作	小作
反別	町	町
反當收入	八四·三二	八二·二五
反當生產費	七一·五	七六·七七
內譯		
直接	三五·八五	三八·八二
(內·肥料)	二一·二七	二二·三三
(內·勞賃)	三三·二〇	三二·五五
間接	三一·九〇	三七·九六
(內·小作料又は土地資本利子)	二二·〇五	三二·三六
差引益	一二·五六	五·四八

さてそれでは、右の計算を前年に比較すれば如何、いま十一年の計算を見ると同年は小作について調査がない為、自作農について見ると、反當收入は、玄米收穫が十一年より二升三合多いにも拘らず、七七円八七錢、この生產費七一円一一錢であるから、差引反當六円七六錢の益で、事變下に於ける米作は、自作農に關する限りは高米價によつて黑字が增加したわけである(未完)

十三、四年期の甘蔗作付面積

二月末迄の累計甲數

糖聯臺北支部調査による新式製糖九社の十三、四年期甘蔗作付豫定面積は合計十四万二千三百六十八甲にして一月中發表の見込より更に二千三百六十甲を增加した、增加の原因は臺灣製糖三百甲、明治製糖三十甲、大日本製糖三百二十四甲、帝國製糖二十甲、鹽水港製糖七百二十六甲の見込增加に因るもので昨年七月中最初の發表、植付見込十二万八千九百八甲に比すれば一万二千四百六十甲の激增で更に十二、三年期の作付面積(苗圃を含む)十二万二千五十七甲に比せば實に一万九千三百十甲の著增である、此の增加は各社の懸命なる增產計畫もさる事乍ら一面總督府當局の意を體し米製政策上將又甘蔗原料とする無水酒精國策の見地から地方廳が米作地の蔗作轉作棉花增殖計畫に基く甘蔗、棉花共作による水田代作獎勵をなせる事も預つて大いに力ある、又昨年六月頃甘蔗價格發表後米價が甘蔗價に切下露の値段が下落し甘蔗作付熱を昂めたこと等も原因である、右豫定面積の內一月迄の植付十二万八千七百五十一甲、今後の見込六千八百九十八甲であり、植付內容は自作二万四千三百二十甲、一般作十一万百六十八甲である

十三、四年期二月中甘蔗作付甲數(單位甲)

社別	植付濟甲數 一月迄	二月中	計	今後の見込	合計	植付內譯 自作	一般作	計
臺灣	三〇、一三二	三六八	三〇、五〇〇	三〇〇	三〇、八〇〇	七、九九三	二二、五〇七	三〇、五〇〇
明治	二八、八七九	四五一	二九、三三〇	五〇〇	二九、八三〇	三、三七九	二五、九五一	二九、三三〇
日糖	二九、二〇九	一、五〇四	三〇、七一三	一、六〇四	三二、三一七	三、六六八	二七、〇四五	三〇、七一三
鹽水	二〇、一七五	一、五二八	二一、七〇三	二〇四	二一、九〇七	一、八九五	一九、八〇八	二一、七〇三
帝糖	九、〇四五	一、六七五	一〇、七二〇	二、五三六	一三、二五六	五、四四六	[illegible]	一〇、七二〇
昭和	六、五二〇	一七七	六、六九七	一、二三九	七、九三六	五三〇	六、一六七	六、六九七
新興	一、九八〇	八一	二、〇六一	一〇二	二、一六三	一二八	一、九三三	二、〇六一
臺東	二、〇〇四	三六	二、〇四〇	九〇	二、一三〇	四一	一、九九九	二、〇四〇
源成	八〇一	五五	八五六	一二三	九七九	三二七	五二九	八五六
合計	一二八、七七八	五、七〇二	一三四、四八〇	六、八九八	一四一、三七八	二四、三二〇	一一〇、一六〇	一三四、四八〇

二月以來雨量多く

步留向上を妨ぐ

昭和十一年と似た製糖實績

本製糖期は天候變調にして比較的降雨多く殊に二月は全島的に雨天日數多かつたが、中にも製糖期にある南部の雨量意外に多く此に伴つて百二十五耗(例年の五六耗)に上つてゐる、三月に入つても時に驟雨があり十九日迄の雨量三十耗に達し甘蔗作は之が為め步留の向上を妨げられ却つて生長を促がされて收穫は見込より幾分增加するも今後氣溫上昇に伴ひ却つて步留低下することと相殺され減產しないまでも增產の可能性乏しと見るの外なく過日糖聯支部より發表された二月末迄の實績による產糖豫想一千六百二十七万五千擔程に對し實收は何減產するものとみられてゐる、因に二月中降雨多かつた大正十三年と、昭和十一年二月の二百二十七耗(何れも南部の雨量)で大正十三年は右多雨の為に甘蔗增收となり而も步留率を損じた結局產糖豫想外の增長となつたが、昭和十一年は前年の天候變調が祟つて步留上らず原料減收の產糖減を見た爪哇實例(二七[illegible])である(杉野特派員)

新らしき土へ

滿洲農業移民として訓練されてゐた多摩川農民訓練所卒業生二十餘名は十四日午後八時半東京驛發北滿三江省移住地の移民地に向つて勇躍出發した(寫眞は東京驛に於ける壯行式)

二月末累計の各社砂糖移出高

糖聯支部調査

糖聯台灣支部調査による本島新式製糖九社の二月中砂糖移出高は二百八十六万四千八百四十四擔四にして昨年十一月以降の累計は六百三十万五千二百二十八擔九となつた、之を移出港別に見ると高雄港積二月中二百五十二万五百二十七擔九、累計五百五十七万三千七百四擔九、基隆港積(花蓮港台東積を含む)は二月中三十四万四千三百六擔五、高雄港積は七十三万一千五百二十四擔であるが、社別、港別は左の如くである(源成、明治、鹽水、新興、臺東は基隆港積皆無で帝國は高雄港積皆無單位擔)

社別	港別		直消糖	原料糖	白糖	計
臺灣	高雄	二月	三三五、七〇〇	一四九、一五六・四	三一七、五八〇	[illegible]
		累計	八六五、七〇〇	[illegible]	[illegible]	[illegible]
	基隆	二月	—	三、二〇〇	—	三、二〇〇
		累計	—	八〇、〇〇〇	—	[illegible]
昭和	高雄	二月	四七、〇〇〇	[illegible]	—	[illegible]
		累計	[illegible]	[illegible]	—	[illegible]
	基隆	二月	[illegible]	[illegible]	—	[illegible]
		累計	[illegible]	[illegible]	—	[illegible]
源成	高雄	二月	[illegible]	[illegible]	—	[illegible]
		累計	[illegible]	[illegible]	—	[illegible]
明治	高雄	二月	[illegible]	[illegible]	[illegible]	[illegible]
		累計	[illegible]	[illegible]	[illegible]	[illegible]
鹽水	高雄	二月	[illegible]	[illegible]	[illegible]	[illegible]
		累計	[illegible]	[illegible]	[illegible]	[illegible]
花蓮港		二月	[illegible]	[illegible]	—	[illegible]
		累計	[illegible]	[illegible]	—	[illegible]
帝國	基隆	二月	[illegible]	[illegible]	[illegible]	[illegible]
		累計	[illegible]	[illegible]	[illegible]	[illegible]
日糖	高雄	二月	[illegible]	[illegible]	[illegible]	[illegible]
		累計	[illegible]	[illegible]	[illegible]	[illegible]
	基隆	二月	[illegible]	[illegible]	—	[illegible]
		累計	[illegible]	[illegible]	—	[illegible]
新興	高雄	二月	[illegible]	[illegible]	—	[illegible]
		累計	[illegible]	[illegible]	—	[illegible]
臺東	臺東	二月	二一〇	—	—	二一〇
		累計	[illegible]	[illegible]	—	[illegible]
總計	高雄	二月	[illegible]	[illegible]	[illegible]	[illegible]
		累計	[illegible]	[illegible]	[illegible]	[illegible]
	基隆	二月	[illegible]	[illegible]	[illegible]	[illegible]
		累計	[illegible]	[illegible]	[illegible]	[illegible]
同兩港計		二月	[illegible]	[illegible]	[illegible]	[illegible]
		累計	[illegible]	[illegible]	[illegible]	[illegible]

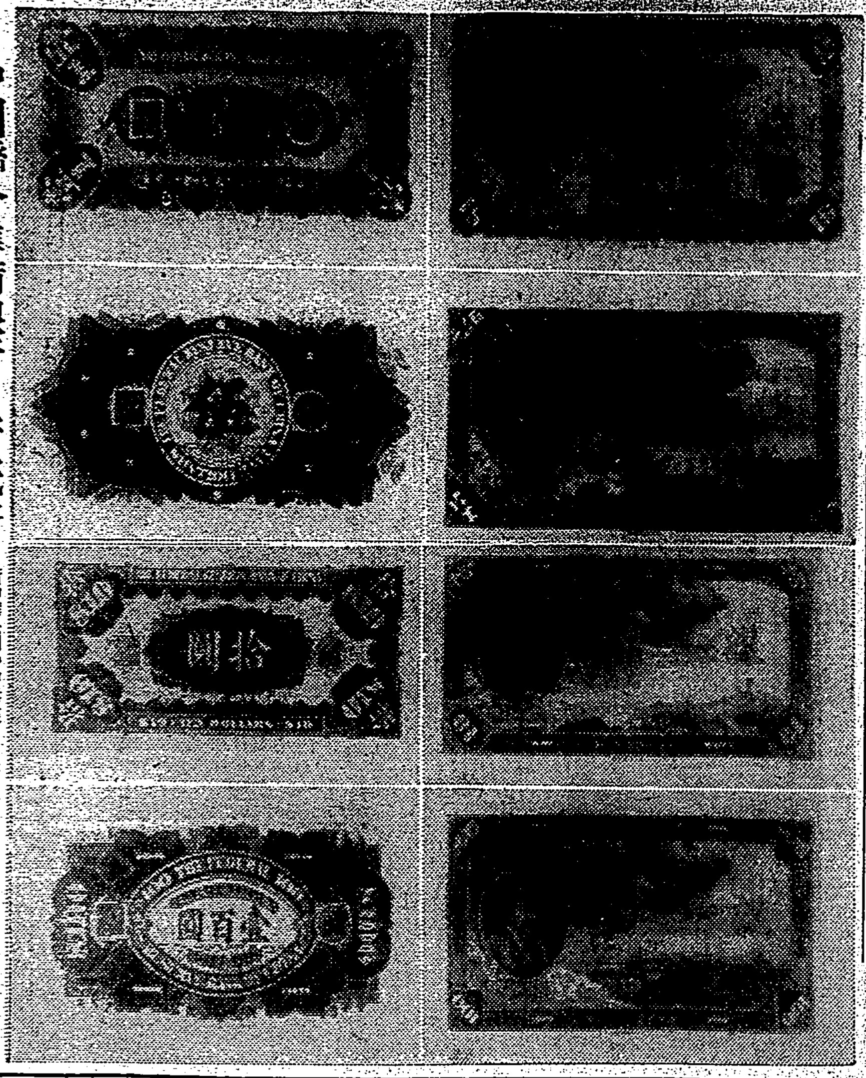

中國聯合準備銀行の新紙幣

新中華民國の中央銀行として既に誕生した中國聯合準備銀行では新國幣を發行したが、一元(綠色)五元(朱色)十元(藍色)百元(寫眞上の四圖)で新政府に相應しい極めてスマートなデザインで新紙幣の表面上方には鮫龍を、左方円内に歴代の名君を置き館の下方に一元札では孔子、五元では長城を置いて悠久たる大陸の姿を現はし、又十元札、百元札は黃帝の田を拓く圖でその[illegible]を現はしてゐる……(寫眞はその新紙幣の表裏)

買方俵括りに丸糯は突飛高

硬軟の腰入れが深い

十九日前場十三円八十一錢を買ら[illegible]れた四月二十日限丸糯は夕刻場外に於て買方の俵括りに依り十四円台を無造作に突破し新高値を現出した、二十日の寄附は十四円十八錢、四月五日限十三円九十四錢と一段の高値に噴出した、二十一日午後一時頃中限十三円八十七錢、先限十四円十一錢と前日に比し七錢方の利喰押しを示した、十九日現在の取組高は中先限合計九百三十四車、[illegible]二百四十七車、加藤九十六車、野間八十九車、[illegible]二百二十九車、三共百九十七車、[illegible]七車、長男百九車で双方の腰入が深い樣である、俵括りの本尊は[illegible]等に對し台北富泰林茉、陳[illegible]等は十三円三、五十錢から賣上つてゐる、[illegible]どこ迄荒れるか、寸毫も許さない形勢である

東大製糖會社

增資擴張

[illegible]東大製糖合資會社に加入し、三十万円に增資の上代表社員となつた、今期の蜜糖は七千俵であるが、機械も改造し來期から二万五千俵になる見込である、[illegible]地は肥沃なる平野で蔗作に適し甲當收量十二万斤、甘蔗は[illegible]以上に上り將來有望視されてゐる

內地に賣込に行つた臺灣棉は好評

朝鮮や北支棉より優秀

【基隆電話】內地出張中の台灣棉花會社鈴木支配人は二十一日正午基隆入港の高砂丸にて歸台したが、サロンに於て次の如く語つた

內地へ臺灣棉の見本を持つて商談をなす傍々賣込みに行つた、臺灣棉は品質よく阪神の紡績會社でもみな賞めてくれた、日本には米棉の標準が定められてゐるが臺灣棉はそれよりも更に段階上の物で紡績會社でもその上質に評價して買つて呉れた、朝鮮、北支何れも臺灣のものより劣つてゐる、現在內地は政府の輸入制限に依り棉花の不足を呈して居り、今度の要人に付ても臺灣棉は非常によい條件で喜ばれてゐる譯だ、臺灣では甘蔗の間作としてエキスプレス、ベルホスの兩種を作つてゐるが何れも好成績で評判がよい、今年は耕地面積も增すが何しろ未だ未だ澤山の教養を蓄出しなくてはいけない、臺灣は小さな面積で全部棉を作つても知れたものだから將來臺灣の棉は耕作紡績等の實習場程度のものとしてもつと南方に手を伸して本格的な仕事に手を着け國策に順應する心算である、同會社は當分增資はしない

大東信託高雄支店長新任

【高雄電話】大東信託高雄支店では支店長を蘇葉山氏が勇退してその後任選考中であつたが、今回高雄市會議員[illegible]氏に白羽の矢を向け交涉中であつたが同氏もこれを承諾した

高雄州水產會

廿四日總會

【高雄電話】高雄州水產會では二十四日午後二時より州會議事堂にて評議員會を二十五日午後二時より同所に總會を開催し十三年度豫算案並に事業計畫方法を附議する

非常時に於ける國策農園の意味からして元々台中州では小麥の增產に乘出し第二期作の裏作として小麥作の獎勵をなし本期の同作付面積一千百甲、既に一月末を以て收穫を終つたが、甲當收量十一石、州下全體では一万二千百石とされ計算からみて小麥の甲當收量を將來二十石までに上げる見込みがあるといふ事だが、さうなれば米の裏作としての小麥は益々採取有利となり州下に擴がるかも知れぬ▲小麥が裏作として登場したので寒害が最も影響を感じてゐるのは中部の糖業者である、さなきだに米價高の續いてゐる時代である、水田に米作二回で七百円から八百円の收入があるところへ小麥二作で十二石、一石二十五円として二百七十七円、即ち一年に米二作、小麥一作合せて架に千円の收入があるのだから農家は碌々ものである、その反面に糖業者は甘蔗作へ喰込まれる虞れがあるばかりか從來二期作稻田へ甘蔗を間作早植して米價高に對抗し水田地帶の蔗作を確保して來た所謂『糊仔甘蔗』にまで何うやら影響が來さうである▲といふのは小麥作も糊仔甘蔗と同じく第二期稻栽培の收穫約一ケ月前に株の時付けをなし十月下旬から十一月初にかけて稻を收穫小麥作を殘して二月末迄に收穫その跡へ第一期作をするのだから『糊仔甘蔗』が小麥作に轉換する懸念が多分にあるので▲此の小麥作を目標に海南製粉會社が中部に進出し、王田驛の附近に製粉工場建設の計畫を樹て既に工場敷地を買收して新らしい標木を線路の東側稻田の中に立てたのが車窓から目に付くそれと相對して線路の西側丘陵寄りのところは日糖昭和のコンビになる台灣パルプ工業の工場敷地なんだから如何にも皮肉な對照である▲台中州では棉作にも乘出し昭和十三年度に於ける全島棉作面積五万甲の內台中州で六千甲を引受けようとしてゐる▲水田には米と小麥、畑には棉作、山畑には芭蕉や鳳梨の外に蕃とキャッサバ、畝作物の少かつた山畑裏作もこれで新興作物の為めに脅威を受けんとしてゐる、正に作物亂立時代であり農家は益々太る一方である、勿論台中州でも糖業強化は行はれてゐるが、作物の亂立と農民が富む事は同時に國家の為めにも果して利益であるかは再檢討の要があらうと云つてる者がある。

近海郵船 基隆出帆
門司神戶行 富士丸 三月廿六日午前十時
[illegible] 香取丸 [illegible]
大連行 [illegible]
元明丸 [illegible]
基隆名香丸 [illegible]

辰馬汽船 出帆
千歲丸 [illegible]

大阪商船 臺灣出帆 (◎基隆出帆 △印高雄寄港)
門司神戶行 [illegible]
上海行 [illegible]
香港行 [illegible]
沖繩行 [illegible]
東京行 [illegible]
[illegible]

大連汽船 基隆出帆
大連直行 [illegible]
山西丸 三月廿二日正午
嵩山丸 三月廿七日正午
丸一組 [illegible]

陸軍御檢定
防空課御指定
昭和化工製
防毒マスク
防空資材
防衛天幕・毛布・制服
竹腰商店

春の吳服まつり
廿二日ヨリ廿六日マデ
物價暴騰に逆行して一春の吳服大特売
これぞ松井が心命を堵しての商品奉公
ブトン更紗大巾尺 二〇九
錦紗友仙大巾尺 三〇
フテーブル友仙大巾尺 二一
パーフワイ 七
千代田銘仙 二四〇
新與セル 三八
絞り紗腰帶 二二
錦紗服上等 六〇
ベビフト腰揚 二五
銘仙掛ン 八五
本製銘仙 五五
同物御召 五五
男陣御紐 三五
西毛セル仕立袴 五〇
純毛セル 六八
純毛 一〇〇
同 七〇
名古屋帶 二割引
春物錦紗 二割引
銘仙・セル 六割引
台北 松井吳服店

台北榮町 三丁目
卒業 進級 入學の記念品大賣出し(廿日ヨリ廿日マデ)(売出中 粗品進呈)

口腔外科
杉山齒科醫院
京町三丁目二四番地 電話三一七七番

メガネ
精巧な器械・獨特な技術
台北唯一純専門店
台北兒玉町派出所前
金光堂

今好評の永樂の花の山
花祭り開催
三月二十八日ヨリ七日間
券 金貳圓
カフエー永樂

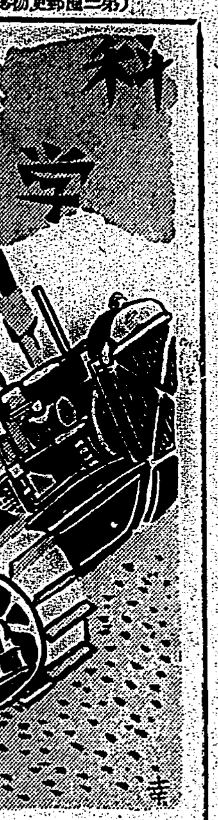

不思議な大牙"一角"や多彩を極める鳥群

極地のギャングは盜賊鷗

北極の動物を訪ねて（下）

東京科學博物館　百瀨文雄

青木昆陽の昆陽漫錄卷五に阿蘭陀大訳官今村源右衛門の說として「一角獸は小馬の如きもので頸は短く、鬣があり、蹄は鹿か羊に似てゐる、頭に一角があり……」と書いて、その終りに「いつの頃よりか鯨の角にあらず、北海の魚の一角なりとも云へり、この說も一定ならざれば信ずべからず」と斷つてあるが鯨を魚と考へてゐた當時とすれば前說よりはこの方が遙かに正しい、實際吾々がこの牙を見て、こんな大きな牙を持つ動物の想像に苦しむのである。（筆者の手許にあるものは頂徑四糎、長さ一米七五糎ある）

此の牙は雄の上顎の多くは左側の一本だけがこんなに發達したもので他の歯は歯齦の外へは終生表はれないのである、どうかすると二本並んで伸びてゐる事もあつて西暦一八八五年に捕獲され、現在大英博物館に陳列されてあるものは雙方共約一米八〇糎ある見事なものである、面白い事に牙は（綯）みたいに螺旋形に卷いてゐるが二本の場合は同方向に卷いてゐる事である、これはカモシカ等の角が捻れてゐる時とは違ふ、カモシカ等では左右反對に捻れてゐるのである。

此の牙は象牙より細いが質がよいので細工物の材料として恰好なものである、牙の效用については異論のある處であるが攻撃に威力を發揮出來る事は想像に難くない

×

カツコウやツバメが南の鳥ならガンやカモは北の鳥である、北極に繁殖する鳥の中には冬になると本邦を訪れるものがある、ネズミガンはシベリアの北極圏內及びスピッツベルゲンの北方で繁殖する頸の兩側及び腹面の白い以外は殆ど全身が灰色で時々大群をなす事もある、この變種と云はれるものにクロガンがある、アメリカの極北で繁殖し、冬は遠く南下して、樺太、千島、北海道、朝鮮、稀には內地でも見る事があるネズミガンをもつと黑くしたやうなガンである、埃及の古代繪畫に描かれてゐる美しいガンが今も同緯度の極地方に繁殖する、冬は裏海邊まで渡るが以前は恐らくナイル河畔にも其姿を見せた事であらう、頭と背が黑く、咽喉から胸は栗色で腹は白い

×

ケワタガモはキング・エイダーと云はれ、雄は大變美しい、頭と頸が空色で頰は灰綠色、上嘴の基部に橙色の大きい肉瘤があつて背は白く、胸は赤褐色、腹は黑い、冬になると樺太、千島にも發見される、多彩なる事は少し劣るがコケワタガモ、ラブラドルガモも美しいものである、エイダー、ダツクと云はれるカモは奇妙な習性が知られてゐる、移動する際決して陸地を橫切らないと云ふのだ、細い岬のやうな所も必らず沿岸傳ひにグルリと一廻りすると云ふそれなら餘り飛べないかと云ふとどうして仲々飛翔も巧である、このカモは又潜水が上手でよく十米餘りも潜つて海底の貝や魚を銜へて來る、彼等は小枝や海草で巣を造り卵毛を毟つてその中に敷き産卵する、鷗の仲間でセグロカモメの羣が極地方で繁殖する、冬になると南洋方面でも見られる、鷗の中で最も大きいと云はれるシロカモメは海岸に砂や海藻を高さ二呎位堆ねて巣を造る、極地のギャング盜賊鷗は北極からは四種發見されてゐる、海鳥中の盜賊とも云ふべく嘴の先は鉤形に下へ曲り、趾の爪は鋭い、他の海鳥を襲つて其の餌を吐かせて掠奪する奇習はよく知られてゐる處である、コンマンドルスキー、千島、カムチヤツカ等で繁殖するフルマカモメと僅かに習性を異にするものがバツフイン灣、フランツジョセフランド附近に繁殖する

鼻孔の管となつて嘴の背側にある管鼻類の中ウミツバメ、ミツナギドリは北極地方に多い、ヌアビ、オホハムも見られよう

×

エトピリカはアイヌ語の美しい嘴と云ふ意味である、一寸鸚鵡の嘴に似て、もつと左右に扁い大きな嘴を有し、其の色は紅く且つオレンヂ色の輝きがある、千島、樺太等に見る如き頭頂に白い飾毛はない、翼と脚は短いから立つた恰好はペングインのやうであるが迅速に飛翔出來る、ウトウ、ウミスズメもこれによく似た鳥である。

今は絕滅してしまつたが十九世紀の中頃までは同地方に棲息したグレート・オウクは全く飛翔力がなく南極のペングインを彷彿せしむるものである

×

以上で北極の鳥獸を略述した事になるが細大洩らさずと云ふ譯ではない、獸でも北極兎やレミング鳥でもシロフクロやムラサキシギ細かなものを拾ひ出したら何附加ふべきものもあらうが、主なるものには一通り觸れた心算である。爬蟲類以下の下等動物は未發見又は未報告のものが餘りに多い、魚類等は書けない譯もないが、此稿では餘り長くなるから割愛する。

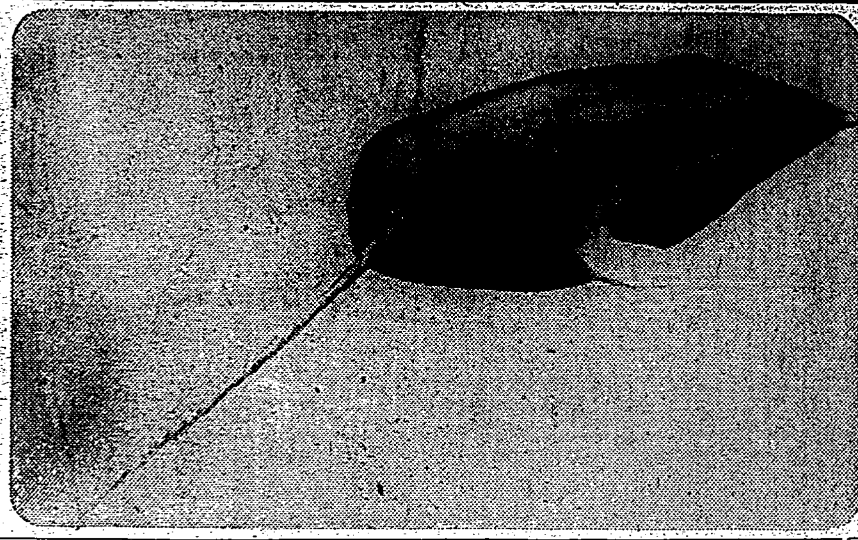

一米に餘る牙"一角"

美しい紅い嘴をもつ"エトピリカ"

醫學的に英國を診斷する

英國についての批判は各方面から爲されてゐるが、これを醫學的に考察すれば、略々次の如く診斷されるであらうと、金子準二博士は述べてゐる。最近英國の立場を考へるとき興味深きものがある。

×　×

ジョン・ブルが肥太つたのは何故か。醫學的に診斷するのは英國の衰從を決定するに興味がある。それは榮養性脂肪過多症か、內分泌性脂肪過多症かといふことが第一の問題である。

×　×

實際英國は「太陽が沒す時がない」と、威張る程豐かな領地から夥しい收益を攫取してゐるからジョン・ブルの脂肪過多症は過食による榮養過多のためではあるまいかと考へられる。ことに最近は活動不足であるから榮養性脂肪過多と診斷するに相當の根據があるしかしこのことのみが原因であるとは斷ぜられない。

×　×

最近の狀態を精神病的に考察すると不機嫌で、沈鬱で、我儘で、道德觀念が薄く猜疑心が强く過度の恐怖狀態にある。そして過去に執着して、新事態を認識してこれに適應して行く能力は著しく減退してゐる。この精神狀態は更年期に時々ある症狀である。そしてジョン・ブルの年齡は既に壯年期を過ぎて男子の更年期に達し、他にも老衰現象も見らるるので現在の脂肪過多症に、生殖腺の萎縮が原因する內分泌性脂肪過多もその一因に數へ得るので、榮養過多から脂肪が多量に沈着したとのみは診斷出來ない。

×　×

以上の診斷に基きジョン・ブルに對する醫學的治療の方法はジョン・ブルの榮養過多の原因である海外植民地を減少せしめることが治療の第一條件である。それによつて榮養過多に原因する脂肪過多を治療せねばならない。また生殖腺萎縮に基いた脂肪過多はホルモンの注射或は生殖腺の移植等によつて脂肪減少は一時的には多少の成功を見るとしても、何分にも老齡のことで豫後は不良で、早晩老衰期症にあるが、勿論糖尿病、動脈硬化症、腎臟炎の併發或は老衰死前の自殺も生殖腺萎縮の場合には考へられる。

訂正　中澤[illegible]氏の「メートル法[illegible]」一万三千六百二十九號所載中 [illegible]訂正

中學から大學まで獨學で

早稻田大學の講義錄

國家の躍進に伴ひ國民全體の知識の向上が切實に要望されて居る今日・小學校を出た諸君

君は中等程度から大學程度まで獨學で誰にでも學べる本大學の講義錄につき速に勉學せられよ

詳細は內容見本にて說明。望みの講義錄を書いて申込次第直ぐ送る。

東京・牛込　早稻田大學出版部　振替東京一一二　電話牛込三四五

中等學校程度：中學講義／商業講義／高等女學講義／電氣工學豫備講義

專門學校程度：政治經濟講義／法律講義／文學講義／建築講義／電氣工學講義

國粹化粧

すつきりと床しい粹好みのお化粧は

專賣特許　白粉の素

既に定評あるサーワ白粉を特許の科學操作によりて濃縮乾燥した粉白粉で、水さへあればいつどこでも容易にお好みのあでやかなお化粧が出來ます。

サーワ固形白粉

白・肌　二色　一個十錢

（株）ミツワ石鹸本舗　東京・兩國　丸見屋商店

送風機・排風機及各種耐酸用排風機

設計製作專門

株式會社　大阪送風機製作所

大阪市西成區津守町四二三　電話櫻川三六二五・三七〇一番

廣告は宣傳の近道なり

Bosch

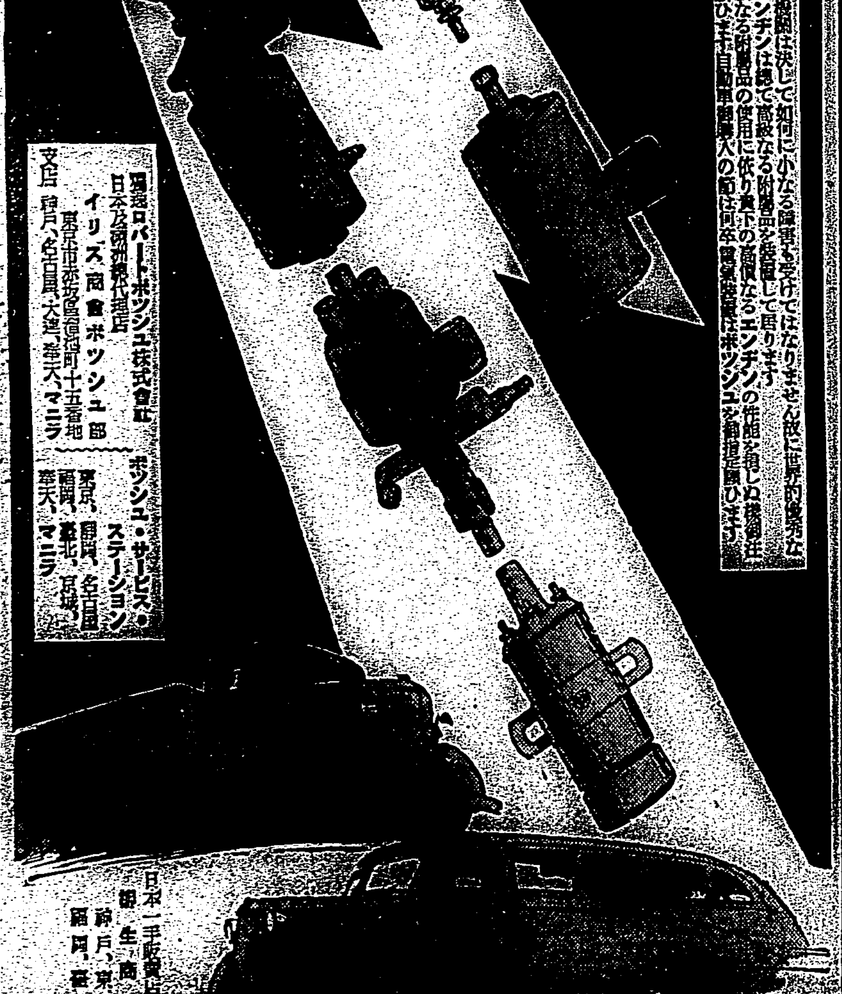

止血劑

喀血、外科・婦人科に於ける出血

鼻出血、拔齒後の出血

イルメリン

イルメリンはパラオキシベンチールグアニヂンなる化學的純製品にして效力常に均齊なり

本劑は血液に直接その作用を呈するものに非ずして、主として血液中の凝固要素を增量せしむるものと認めらる。

內服、注腸によつても、よく效果を期待し得らる。

製造發賣元　武田長兵衞商店

消化促進　榮養增進

タカヂアスターゼ

呈進說明書

タカヂアスターゼは澱粉消化酵素のみならず各種消化酵素竇に十餘種を含有しその多角的消化作用は單一なる消化素の追隨し得ぬ所であります

凡ゆる消化障碍に用ひられ消化を促進し榮養を增進する效果が認められてゐます。

全世界の藥店にあり

30錠	￥.40
100錠	￥1.00
200錠	￥1.80

日本製造元　東京・室町　三共株式會社

SANKYO 三共

家庭用　オキシフル

流行性感冒、氣管枝炎、喘息、肺炎、百日咳、肺結核、肋膜炎等……喀痰を伴ふ疾患に

應用安全・服用容易・效果佳良

の三特長を備へ

廿餘年第一位の聲價ある

ブロチンが推奬されます

包裝　末 50瓦 ￥1.00　錠 30錠 ￥.40　液 180瓦 ￥.85　ボンボン 50粒 ￥.80

鎭咳祛痰に　ブロチン

呈進說明書

東京・室町　三共株式會社